



Popcorn Hour A-400

Руководство пользователя

Эта страница оставлена пустой

Содержание

1. Введение	3
2. Содержимое упаковки	3
3. Правила техники безопасности	4
4. Технические характеристики	5
5. Приступая к работе	6
5.1 Обзор Popcorn Hour A-400	6
5.2 Подключение к ТВ с помощью кабеля HDMI	7
5.3 Подключение к ТВ с помощью композитного кабеля	8
5.4 Подключение к ТВ с помощью компонентного кабеля	9
6. Пульт дистанционного управления	10
7. Введение в главное меню	16
8. Мастер быстрых настроек	17
9. Настройка	23
9.1 Предпочтения	24
9.2 Аудио	25
9.3 Видео	26
9.4 Сеть (Конфигурирование IP)	29
9.5 Сетевые ресурсы общего доступа	30
9.5.1 Добавить общий ресурс	31
9.5.2 Просмотр общих ресурсов	32
9.5.3 Редактирование общих ресурсов	33
9.6 Родительский контроль	34
9.7 BD / DVD / Аудио CD	35
9.8 Обслуживание	36
9.8.1 Обновление прошивки	37
10. Рынок приложений	38
10.1 Вход в рынок приложений	40
11. Браузер файлов	41
11.1 Настройки	41

11.2	Режим просмотра	42
11.3	Менеджер файлов	44
12.	Метаданные фильмов	45
12.1	Обзор страницы информации о фильме	46
12.2	Скачивание иконки фильма и метаданных	47
12.3	Редактирование или обновление информации о фильме	49
12.4	Скачивание субтитров	52
13.	Сетевой медиапроигрыватель	54
13.1	Конфигурирование СМП	55
13.2	Навигация в СМП	60
13.3	Обновление информации в СМП	64
13.4	Менеджер сетевого медиапроигрывателя	67
14.	Приложения NMT	69
14.1	Установка приложений NMT	70
14.2	Использование FTP-сервера	74
14.3	Использование сервера Samba	74
14.4	Использование торрент-клиента	75
14.5	Использование клиента Usenet	76
14.5.1	Настройка NZBGET	77
14.5.2	Доступ к клиенту NZBGET	77
15.	Обновление прошивки	80
16.	Возможные неисправности и способы их устранения	83
17.	Приложение NMJ Navigator	85

1. Введение



Благодарим вас за покупку сетевого медиапроигрывателя Popcorn Hour A-400. Созданный компанией Syabas Technology и имеющий рынок приложений для ТВ медиапроигрыватель Popcorn Hour A-400 является превосходным цифровым развлекательным центром, позволяющим расширить возможности ваших домашних развлечений.

2. Содержимое упаковки

1. Медиапроигрыватель Popcorn Hour A-400
2. Пульт дистанционного управления (ПДУ)
3. 2 батарейки типоразмера AAA
4. Кабель HDMI
5. Кабель USB слейв
6. Кабель eSATA
7. Источник питания
8. Шнур питания

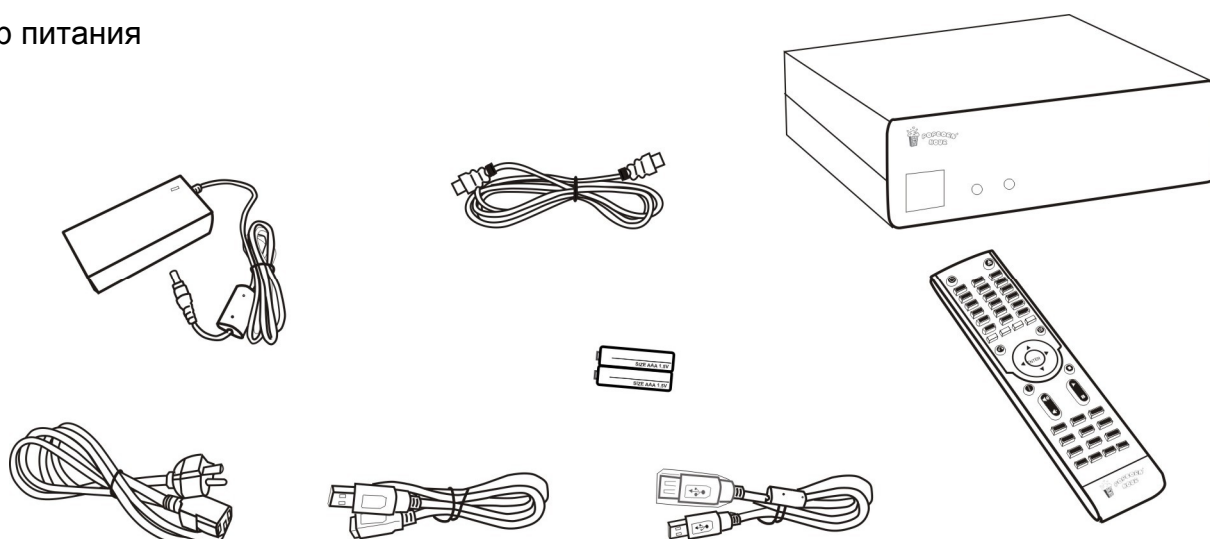

3. Правила техники безопасности

Перед использованием медиа проигрывателя внимательно прочтите эти инструкции по эксплуатации. Следуйте инструкциям по технике безопасности устройства, а также приведенным ниже соответствующим инструкциям по безопасности. Храните эти инструкции всегда под рукой.

1. Сохраните данные указания.
2. Учитывайте все предупреждения.
3. Не используйте данное устройство возле воды.
4. Протирайте только сухой тканью.
5. Не закрывайте вентиляционные отверстия. Устанавливайте устройство в соответствии с указаниями производителя.
6. Не размещайте плеер вблизи таких источников тепла, как радиаторы отопления, обогреватели, печи и другие приборы (включая усилители), которые выделяют тепло.
7. Не удаляйте защитные устройства из полярных штепсельных вилок или вилок с заземлением. Полярная штепсельная вилка имеет два контакта, один из которых шире другого. Вилка с заземлением имеет два контакта и третий контакт заземления. Более широкий контакт и дополнительный контакт заземления предназначены для обеспечения вашей безопасности. Если вилка не подходит к вашей розетке, обратитесь к электрику для замены устаревшей розетки.
8. Следите за тем, чтобы нельзя было наступить на шнур питания или частично защемить его в вилках, розетках и в точке, где они выходят из аппарата.
9. Используйте только указанные производителем приставки / принадлежности.
10. Отключайте устройство во время грозы или если оно не используется в течение длительных периодов времени.

11. При необходимости любого ремонта обратитесь к квалифицированному персоналу. Ремонт требуется при таких повреждениях прибора, как повреждения шнура питания или вилки, на аппарат была пролита жидкость или какие-либо посторонние предметы попали внутрь, аппарат попал под дождь или под воздействие влаги, не работает нормально, или его роняли.

ПРЕДУПРЕЖДЕНИЕ

ДЛЯ СНИЖЕНИЯ РИСКА ВОЗНИКНОВЕНИЯ ПОЖАРА, ПОРАЖЕНИЯ ЭЛЕКТРИЧЕСКИМ ТОКОМ ИЛИ ПОВРЕЖДЕНИЯ УСТРОЙСТВА:

- 1) НЕ ПОДВЕРГАЙТЕ ЭТОТ АППАРАТ ВОЗДЕЙСТВИЮ ЛЮБОГО ВИДА ВЛАГИ И УБЕДИТЕСЬ, ЧТО НА АППАРАТЕ НЕ РАЗМЕЩЕНЫ НИКАКИЕ НАПОЛНЕННЫЕ ЖИДКОСТЬЮ ПРЕДМЕТЫ, НАПРИМЕР, ЧАШКИ ИЛИ ВАЗЫ.
- 2) ИСПОЛЬЗУЙТЕ ТОЛЬКО РЕКОМЕНДОВАННЫЕ ПРИНАДЛЕЖНОСТИ.
- 3) НЕ СНИМАЙТЕ КРЫШКУ (ИЛИ ЗАДНЮЮ ПАНЕЛЬ) – ВНУТРИ УСТРОЙСТВА НЕТ ЧАСТЕЙ, КОТОРЫЕ ТРЕБУЮТ ОБСЛУЖИВАНИЯ ПОЛЬЗОВАТЕЛЕМ. ДОВЕРЬТЕ РЕМОНТ КВАЛИФИЦИРОВАННОМУ ПЕРСОНАЛУ.

ВНИМАНИЕ!

НЕ УСТАНАВЛИВАЙТЕ И НЕ РАЗМЕЩАЙТЕ ЭТО УСТРОЙСТВО НА КНИЖНОЙ ПОЛКЕ, ВСТРОЕННОМ ШКАФУ ИЛИ В ДРУГОМ ОГРАНИЧЕННОМ ПРОСТРАНСТВЕ. ОБЕСПЕЧТЕ ХОРОШУЮ ВЕНТИЛЯЦИЮ УСТРОЙСТВА. ДЛЯ ПРЕДОТВРАЩЕНИЯ РИСКА ПОРАЖЕНИЯ ЭЛЕКТРИЧЕСКИМ ТОКОМ ИЛИ ВОЗНИКНОВЕНИЯ ПОЖАРА В РЕЗУЛЬТАТЕ ПЕРЕГРЕВА УБЕДИТЕСЬ, ЧТО ШТОРЫ И ДРУГИЕ ПОДОБНЫЕ ПРЕДМЕТЫ НЕ ЗАКРЫВАЮТ ВЕНТИЛЯЦИОННЫЕ ОТВЕРСТИЯ.

4. Технические характеристики

Аппаратные средства	Спецификации
ЦПУ	Sigma Designs SMP8911, 800МГц двухядерное ЦПУ с 512 КБ с кэш-памяти второго уровня
Память	512МБ динамического ОЗУ типа DDR2, 256МБ флэш-памяти типа NAND
АВ выходы	HDMI, компонентное видео, CVBS, стереофоническое аналоговое аудио, цифровой оптический, цифровой коаксиальный
Интерфейсы	2 хоста USB 2.0, 1 слейв USB 3.0, 1 eSATA, 1 считывающее устройство для флеш-карт формата SD
Сеть	Гигабитный Ethernet, USB-адаптер беспроводных сетей стандарта N (опционально)
Размеры корпуса / Масса	Вентилируемый корпус из алюминия, безвентиляторный, тихая работа 182 мм (Ш) x 55,5 мм (В) x 158 мм (Г) Масса: 1,3 кг
Питание	12 В постоянного тока, макс. 3,5 А
Программное обеспечение	Спецификации
Видео	Исходные MPEG1/2/4 (M1V, M2V, M4V), MPEG1/2 PS (M2P, MPG, DAT, VOB), транспортный поток MPEG2 (TS, TP, TRP, M2T, M2TS, MTS), AVI, ASF, WMV, Матрёшка (MKV), MOV (H.264), MP4, 3DMKV, 3D BD ISO XVID SD/HD, MPEG-1, MPEG-2 MP@HL, MPEG-4.2 ASP@L5, 720p, 1-точечный GMC, MPEG-4.10 (H.264): BP@L3, MP@L4.0, HP@L4.0, HP@L4.1, WMV9: MP@HL, SMPTE 421M (VC-1): MP@HL, AP@L3
Аудио	AAC, M4A, MPEG аудио (MP1, MP2, MP3, MPA), WAV, WMA, FLAC, OGG, APE, TTA
Фото	JPEG, BMP, PNG, GIF, TIFF
Декодеры	Dolby Digital, DTS, WMA, WMA Pro, MPEG-1(Layer 1, 2, 3), MPEG-4 AAC-LC, MPEG-4 HE-AAC, MPEG-4 BSAC, LPCM, FLAC, Vorbis
Сквозная передача	DTS, DTS-HD HR, DTS-HD MA, Dolby Digital, Dolby Digital Plus, Dolby True HD
Другие форматы	Навигация ISO и IFO, простая навигация BD
Субтитры	SRT, MicroDVD SUB, SSA, SUB/IDX, Opensubtitle

5. Приступая к работе

5.1 Обзор Popcorn Hour A-400

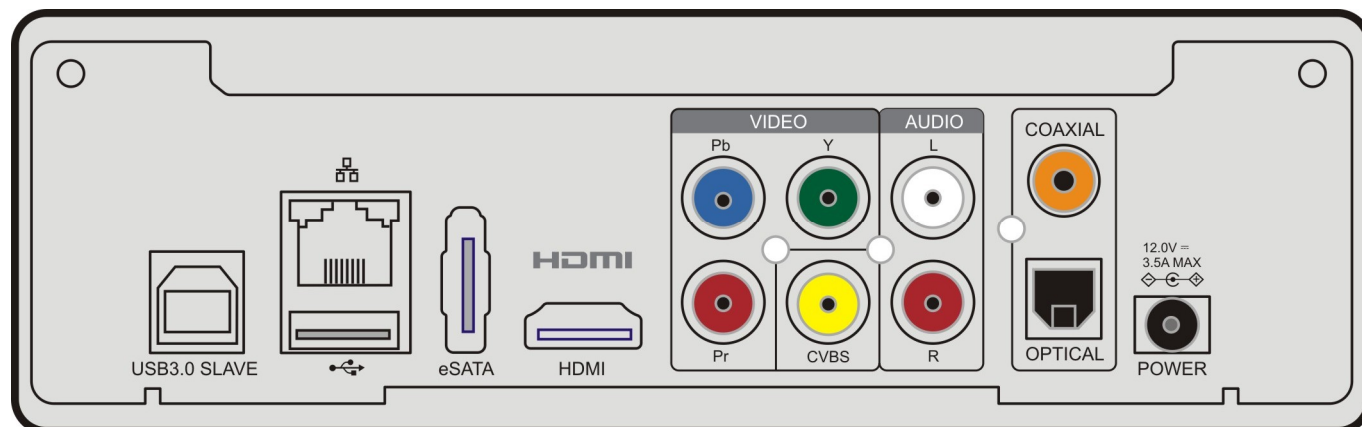

5.2 Подключение к ТВ с помощью кабеля HDMI

Что вам необходимо:

- о Popcorn Hour A-400
- о Источник питания
- о Кабель HDMI
- о ТВ с разъёмом HDMI

Шаг 1

Подключите кабель HDMI к разъёму HDMI вашего телевизора, а другой конец к вашему проигрывателю Popcorn Hour A-400.

Примечание. Некоторые ТВ имеют как входные, так и выходные разъёмы HDMI. Пожалуйста, убедитесь, что кабель подключён к входному, а не к выходному разъёму HDMI на ТВ.

Разъёмы на задней панели ТВ

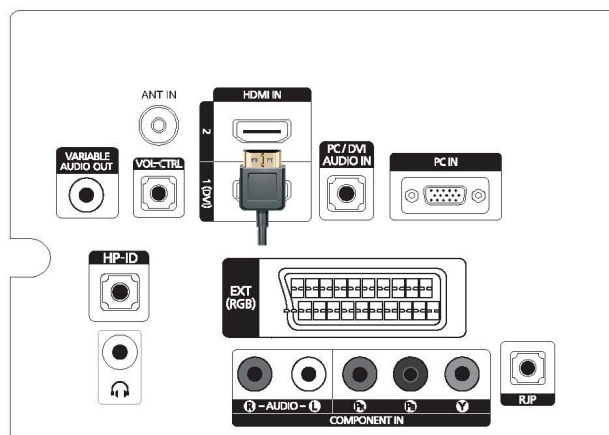
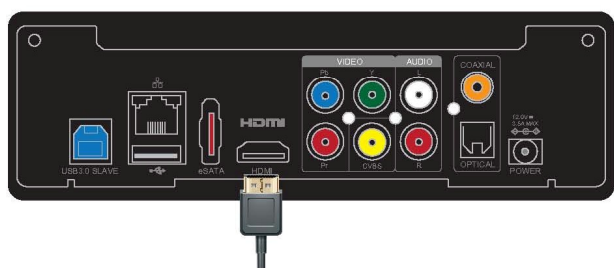

Шаг 2

Подключите шнур питания к источнику питания. Вставьте вилку шнура питания в сетевую розетку, а затем подключите выходной разъём источника питания к Popcorn Hour A-400. Проигрыватель начнет загрузку. Для получения дальнейших указаний проверьте ваш ТВ.

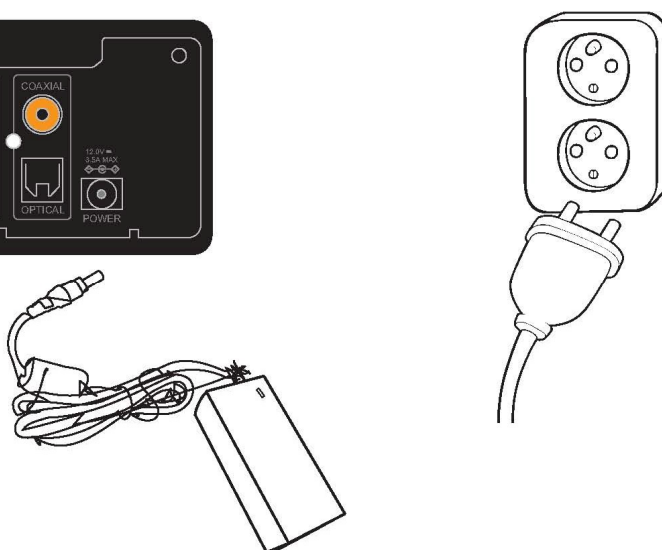
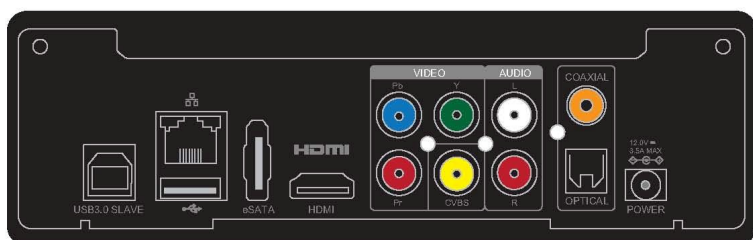

5.3 Подключение к ТВ с помощью композитного кабеля

Что вам необходимо:

- о Popcorn Hour A-400
- о Источник питания
- о Композитный кабель (не входит в комплект поставки)
- о ТВ со входом для композитного сигнала

Шаг 1

Подключите композитные кабели к соответствующим жёлтым, красным и белым разъёмам на A-400 и вашем ТВ.

Примечание. Некоторые ТВ имеют как входные, так и выходные композитные разъёмы. Пожалуйста, убедитесь, что кабели подключены к входным композитным разъёмам на ТВ.

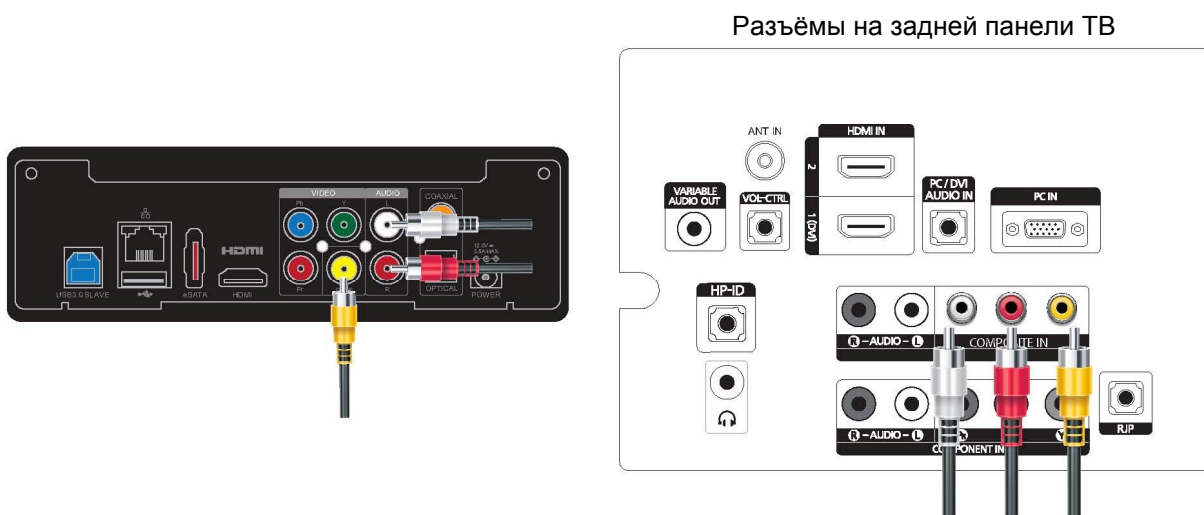

Шаг 2

Подключите шнур питания к источнику питания. Вставьте вилку шнура питания в сетевую розетку, а затем подключите выходной разъём источника питания к Popcorn Hour A-400. Проигрыватель начнет загрузку. Для получения дальнейших указаний проверьте ваш ТВ.

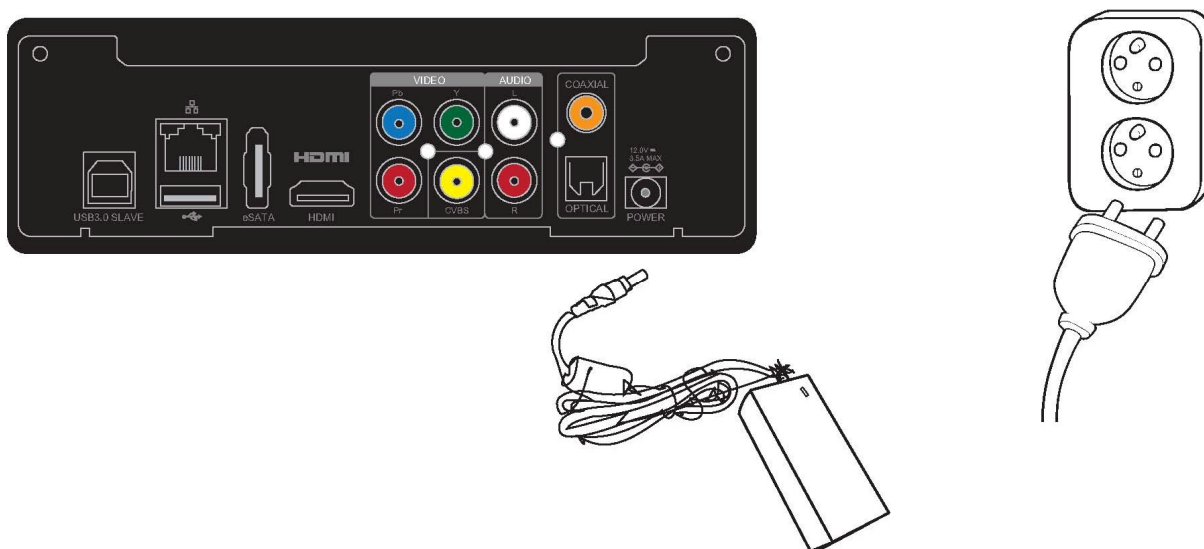

5.4 Подключение к ТВ с помощью компонентного кабеля

Что вам необходимо:

- о Popcorn Hour A-400
- о Источник питания
- о Компонентный кабель (не входит в комплект поставки)
- о ТВ со входом для композитного сигнала

Шаг 1

Подключите компонентные видеокабели к соответствующим зелёным, синим, красным разъёмам, а соответствующие аудиокабели - к красным и белым разъёмам на A-400 и вашем ТВ.

Примечание. Если ваш компонентный кабель содержит только зелёный, синий и красный разъёмы, для подключения к ТВ аудио вам будет необходимо использовать ещё и композитный кабель. В этом случае нет необходимости подключать жёлтый кабель.

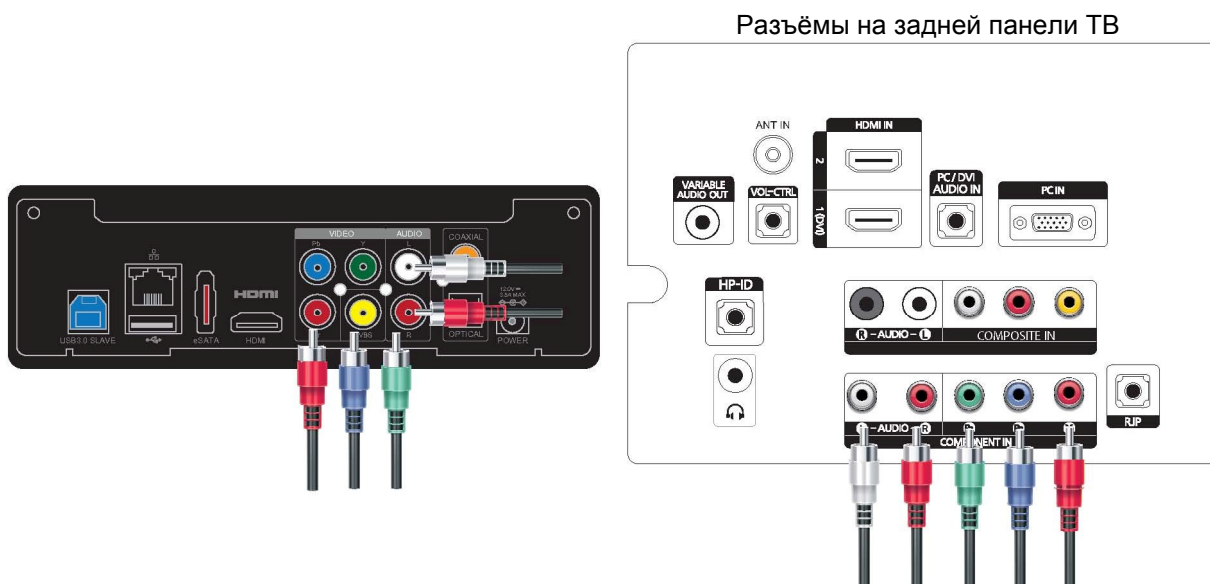

Шаг 2

Подключите шнур питания к источнику питания. Вставьте вилку шнура питания в сетевую розетку, а затем подключите выходной разъём источника питания к Popcorn Hour A-400. Проигрыватель начнет загрузку. Для получения дальнейших указаний проверьте ваш ТВ.

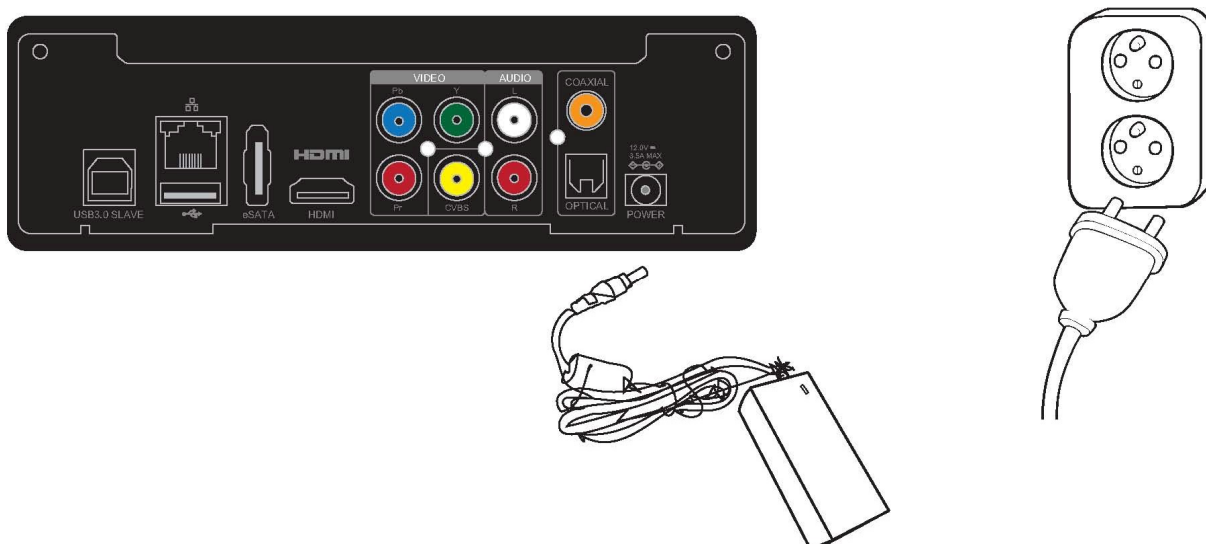







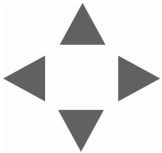

6. Пульт дистанционного управления



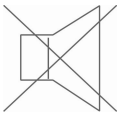

<p>POWER</p> 	<p>В режиме ожидания: Однократное нажатие включает плеер.</p> <p>Во включённом режиме:</p> <ol style="list-style-type: none"> 1. Однократное нажатие переводит плеер в режим отключения видео (видео и аудио отключены, остальные задачи плеера выполняются) 2. Нажатие POWER – EJECT программно перезагружает плеер. 3. Нажатие POWER – DELETE переводит плеер в режим ожидания. 4. Нажатие и удержание POWER в течение примерно 5 секунд, пока красный светодиод не начнёт мигать, переводит плеер в режим ожидания. <p>В режиме отключения видео:</p> <p>Однократное нажатие включает вывод плеером видео и аудио</p>
<p>EJECT</p> 	<p>Извлекает оптический диск из подключённого к плееру CD/DVD/BD-ROM привода.</p> <p>Завершает воспроизведение медиа в рынке приложений.</p> <p>Нажатие POWER – EJECT программно перезагружает плеер</p>
<p>TV Mode</p> 	<p>Кнопка быстрого доступа к выбору выходного разрешения ТВ.</p> <p>Дополнительную информацию см. п. 9.3 Видео (стр. 26-27)</p>
<p>SETUP</p> 	<p>Быстрый доступ к странице настроек.</p> <p>Во время проигрывания файлов позволяет выполнять настройки вывода изображения и настройки синхронизации аудио.</p> <p>Нажатие SETUP – PLAY разблокирует меню настроек после установки его блокирования</p>
<p>SUSPEND</p> <p>BT</p>	<p>Эта кнопка зарезервирована для использования в будущем</p>
<p>0 – 9</p> <p>Алфавитно-цифровая клавиатура</p>	<p>Позволяет пользователям вводить алфавитно-цифровые значения.</p> <p>Во время воспроизведения медиафайла нажатие цифры на клавиатуре вызовет переход на определённый процент от всего времени воспроизведения медиафайла. Например, нажатие цифры "3" вызовет переход на 30% времени воспроизведения медиафайла и воспроизведения продолжится с этой точки.</p>
<p>DELETE</p>	<p>Для удаления алфавитно-цифровых значений во время ввода.</p> <p>Нажатие POWER – DELETE переводит плеер в режим ожидания</p>
<p>CUPS / NUM</p>	<p>Для переключения между цифрами, прописными и строчными буквами во время ввода алфавитно-цифровых значений</p>

A-B / HOME 	<p>Нажмите HOME для возврата к основному меню.</p> <p>В приложении / рынке приложений нажмите, чтобы покинуть приложение / рынок приложений.</p> <p>Во время воспроизведения эта кнопка разрешает или запрещает функцию повтора A/B</p>
FILE MODE 	<p>Эта кнопка зарезервирована для использования в будущем</p>
TIME SEEK 	<p>Позволяет вам указывать определённую временную точку в пределах текущего медиафайла для последующего воспроизведения начиная с этого места.</p> <p>Формат данных часы:минуты:секунды = 00:00:00.</p> <p>Для ввода значений для временной точки Используйте цифровые клавиши</p>
КРАСНАЯ / VIDEO 	<p>Контекстно-зависимая. Смотрите описание на нижней строке экрана пользовательского интерфейса</p>
ЗЕЛЁНАЯ / MUSIC 	<p>Контекстно-зависимая. Смотрите описание на нижней строке экрана пользовательского интерфейса</p>
ЖЁЛТАЯ / PHOTO 	<p>Контекстно-зависимая. Смотрите описание на нижней строке экрана пользовательского интерфейса</p>
ГОЛУБАЯ / ALL 	<p>Контекстно-зависимая. Смотрите описание на нижней строке экрана пользовательского интерфейса</p>
RETURN 	<p>Возврат к предыдущему меню</p>
SOURCE 	<p>Возврат к экрану выбор источника медиа.</p> <p>При просмотре картинок (прослушивании аудио-файлов) позволяет переключаться в режим выбора картинок (аудио-файлов), а также между воспроизведением видео, показом слайдов и режимом экранного меню</p>
ENTER 	<p>Подтверждение выбора.</p> <p>Запускает воспроизведение как одиночного файла, так и медиа форматов DVD/BD</p>

D PAD 	<p>Навигация в среде пользовательского интерфейса</p> <p>Перемещение по фильму во время воспроизведения (только кнопки курсора ВЛЕВО и ВПРАВО).</p> <p>Вызов меню режима файлов, если доступно (только кнопки курсора ВЛЕВО и ВПРАВО).</p> <p>При просмотре картинок сдвигает экран в направлении нажатой кнопки, останавливая последовательное воспроизведение в режиме показа слайдов.</p>
INFO 	<p>Выводит на экран метаданные выбранного медиафайла.</p> <p>Во время воспроизведения показывает полосу времени воспроизведения и информацию о медиафайле.</p>
STOP 	<p>Останавливает воспроизведение медиафайла и выполняет возврат на экран меню</p>
PAGE UP / VOL+ 	<p>Перемещает на страницу вверх в списке медиафайлов.</p> <p>Увеличивает громкость звука во время воспроизведения медиафайла</p>
PAGE DOWN / VOL- 	<p>Перемещает на страницу вниз в списке медиафайлов.</p> <p>Уменьшает громкость звука во время воспроизведения медиафайла</p>
PLAY 	<p>Создаёт временный плейлист из всех файлов в каталоге и запускает воспроизведение.</p> <p>Возобновляет воспроизведение плейлиста после паузы</p>
PAUSE 	<p>Приостанавливает воспроизведение медиафайла</p>
MUTE 	<p>Приглушает воспроизводимый звук</p>
REV 	<p>Перемотка назад при проигрывании текущего медиафайла</p> <p>Повторное нажатие переключает скорость перемотки назад между 1x, 2x, 4x и 8x</p>

FWD 	<p>Перемотка вперед при проигрывании текущего медиафайла.</p> <p>Повторное нажатие переключает скорость перемотки вперед между 1x, 2x, 4x и 8x</p>
MENU 	<p>Вызывает на экран меню DVD дисков во время воспроизведения для изменения настроек просмотра</p> <p>Открывает меню в СМП.</p> <p>Во время показа слайдов вызывает меню настроек, позволяя выбрать различные типы эффектов и временной интервал смены слайдов</p>
PREV 	<p>Перейти к предыдущей позиции в плейлисте.</p> <p>Во время проигрывания видео производится переход на предыдущую главу, если таковая имеется</p>
NEXT 	<p>Перейти к следующей позиции в плейлисте.</p> <p>Во время проигрывания видео производится переход на следующую главу, если таковая имеется</p>
TITLE 	<p>Вызывает на экран меню заголовков, если оно поддерживается для смены эпизодов, языка аудиодорожки или субтитров</p>
REPEAT 	<p>Повторяет воспроизведение текущего файла.</p> <p>Во время воспроизведения эта кнопка обеспечивает три режима:</p> <p>Нажать 1 раз: Выбранная песня воспроизводится повторно.</p> <p>Нажать 2 раза: После окончания последней песни плейлиста воспроизведение начнётся с начала плейлиста.</p> <p>Нажать 3 раза: Выбранные песни играют в произвольном порядке</p>
SLOW 	<p>Замедляет воспроизведение текущего медиафайла.</p> <p>Повторное нажатие переключает скорость воспроизведения между значениями 1/2, 1/4 и 1/8</p>
ANGLE 	<p>Переключает камеру или ракурс во время воспроизведения DVD (применимо только для воспроизведения поддерживаемых многокамерных форматов DVD).</p> <p>Переключает PMT для TS с поддержкой множественных PMT</p>
AUDIO 	<p>При воспроизведении видео переключает аудиодорожки.</p> <p>В режиме фоновой музыки (например, во время показа слайдов) вызывает меню управления аудиоплеера</p>

<p>SUBTITLE</p> 	<p>Включает субтитры и переключает их опции (если субтитры доступны при воспроизведении вашего видео). Используйте значение AUTO для задания цвета и тегов субтитров при показе субтитров типа ASS/SSA в аниме.</p> <p>Другие функции кнопки SUBTITLE:</p> <p>Нажмите 1 раз для задания времени смещения. Используйте кнопки курсора ВЛЕВО / ВПРАВО для задания значения времени смещения.</p> <p>Нажмите 2 раза для показа используемого языка. Используйте кнопки курсора ВЛЕВО / ВПРАВО для выбора языка или для отключения субтитров.</p> <p>Нажмите 3 раза для смены цвета субтитров. Используйте кнопки курсора ВЛЕВО / ВПРАВО для выбора цвета.</p> <p>Нажмите 4 раза для показа размера субтитров. Используйте кнопки курсора ВЛЕВО / ВПРАВО для выбора размера.</p> <p>Нажмите 5 раз для смены положения субтитров. Используйте кнопки курсора ВЛЕВО / ВПРАВО для перемещения субтитров ниже/выше на экране.</p> <p>Нажмите кнопку SYBTITLE на экране источников медиа для показа времени.</p> <p>Доступные опции разнятся в зависимости от типа субтитров</p>
<p>ZOOM</p> 	<p>Переключает между доступными опциями просмотра.</p> <p>Во время воспроизведения одиночного файла функции кнопки ZOOM следующие:</p> <p>Нажмите 1 раз и используйте кнопки курсора ВЛЕВО / ВПРАВО для переключения между опциями Фактический размер, По размеру экрана, Обрезать или во весь экран.</p> <p>Нажмите 2 раза для плавного изменения размера изображения. Используйте кнопки курсора ВЛЕВО / ВПРАВО для уменьшения / увеличения размера изображения на 1%.</p> <p>Нажмите 3 раза для переключения в режим Pan / Scan. Используйте кнопки курсора для перемещения изображения вдоль осей X/Y.</p> <p>Во время воспроизведения DVD:</p> <p>Во время воспроизведения DVD / BR / ISO файла, нажмите ZOOM 1 раз, а затем используйте кнопки курсора ВЛЕВО / ВПРАВО для уменьшения/увеличения размеров изображения.</p> <p>Нажатие кнопки ZOOM в браузере NMT позволяет увеличить область экрана на 50% или 100%, что улучшает читабельность текста на экране с большого расстояния от ТВ</p>

Совет. Если пульт дистанционного управления плохо реагирует или вообще не реагирует на нажатия кнопок, замените в нём батарейки.

7. Введение в главное меню

Экран главного меню является основным центром для доступа к содержимому локальных источников (USB-устройствам или внутреннему жёсткому диску), сетевым ресурсам или к рынку приложений. Вы также можете видеть текущее время и прогноз погоды.

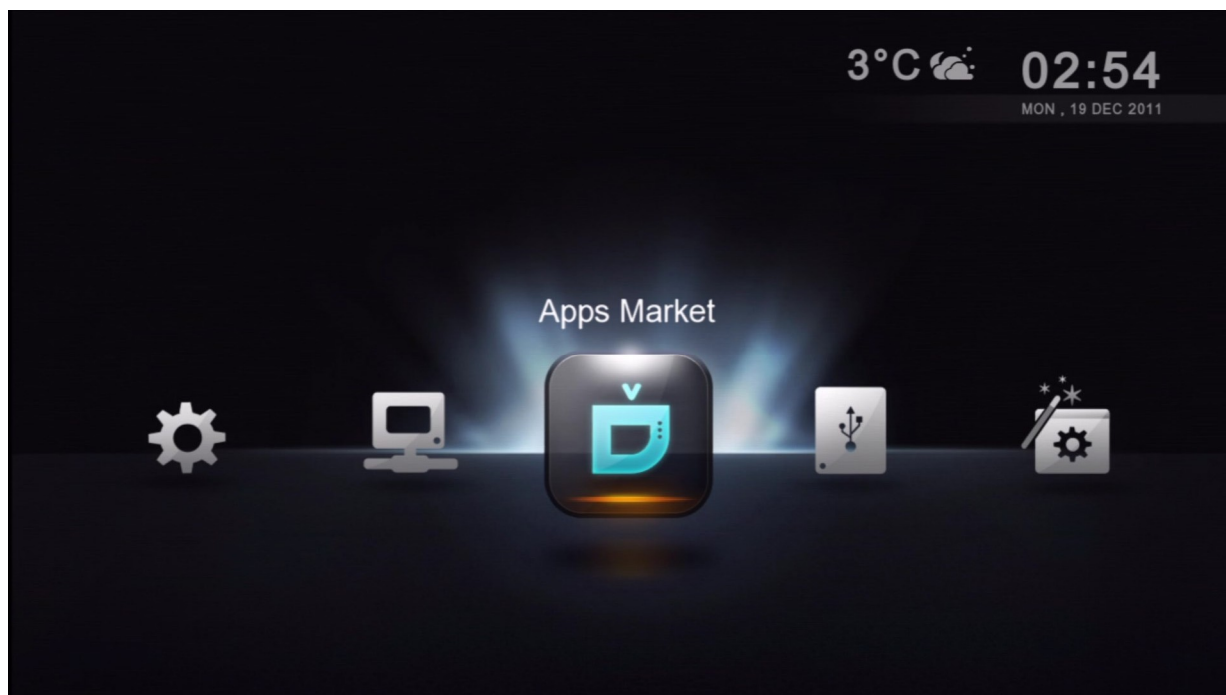

Прогноз погоды

Узнавайте погоду, не вставая с вашего дивана.

Время и дата

Текущая дата и время.

Строка меню

Рынок приложений	Бесплатные и платные видео по требованию, социальные сети и игровые приложения
Локальные источники медиа	Доступ к вашему локальному жёсткому диску и подключённым к USB устройствам хранения
Мастер настроек	Запустите мастер настроек, чтобы выполнить начальные настройки
Настройка	Доступ к таким дополнительным настройкам, как аудио / видео выходы, язык субтитров, родительский контроль и многое другое
Сеть	Позволяет просматривать в вашей сети общие каталоги, которые содержат цифровые медиафайлы

8. Мастер быстрой настройки

Настройка Popcorn Hour A-400 с помощью мастера имеет жизненно важное значение для нормального функционирования медиа проигрывателя. Опытные пользователи могут перейти к главе 9.



С помощью ПДУ перейдите к Мастеру настроек и нажмите кнопку ENTER.

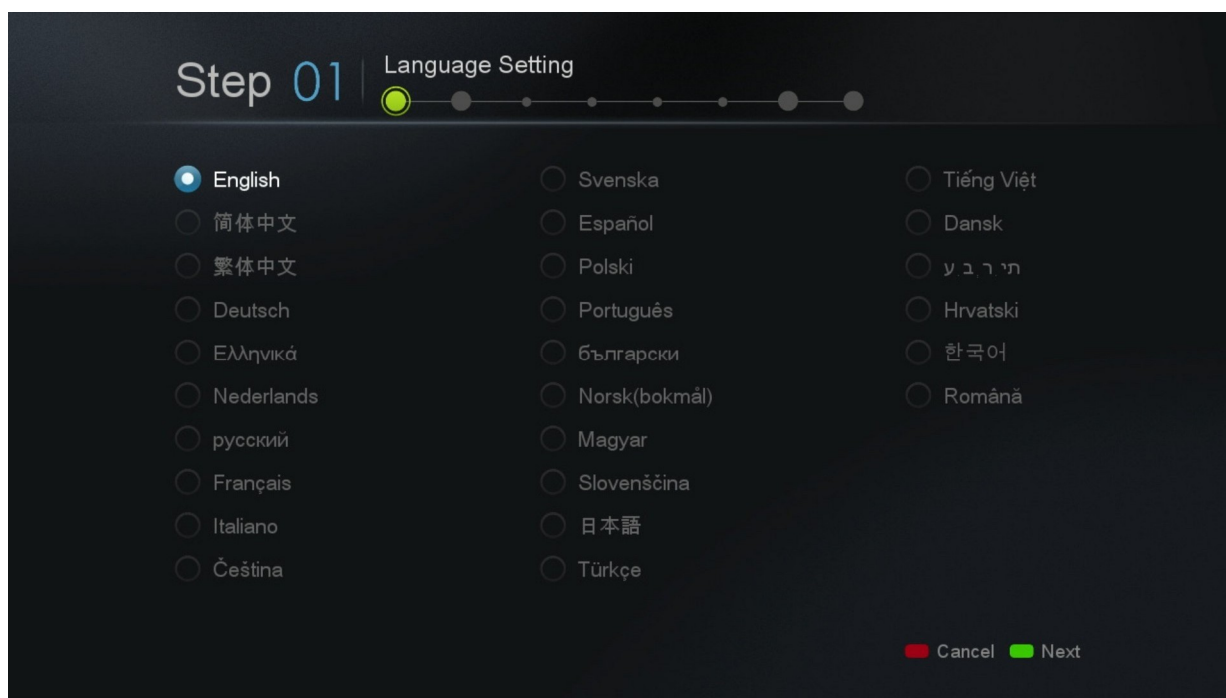

Выберите желаемый язык интерфейса пользователя. Перейдите к следующему шагу, нажав на зеленую кнопку.

Примечание. Данный выбор не влияет на язык субтитров.

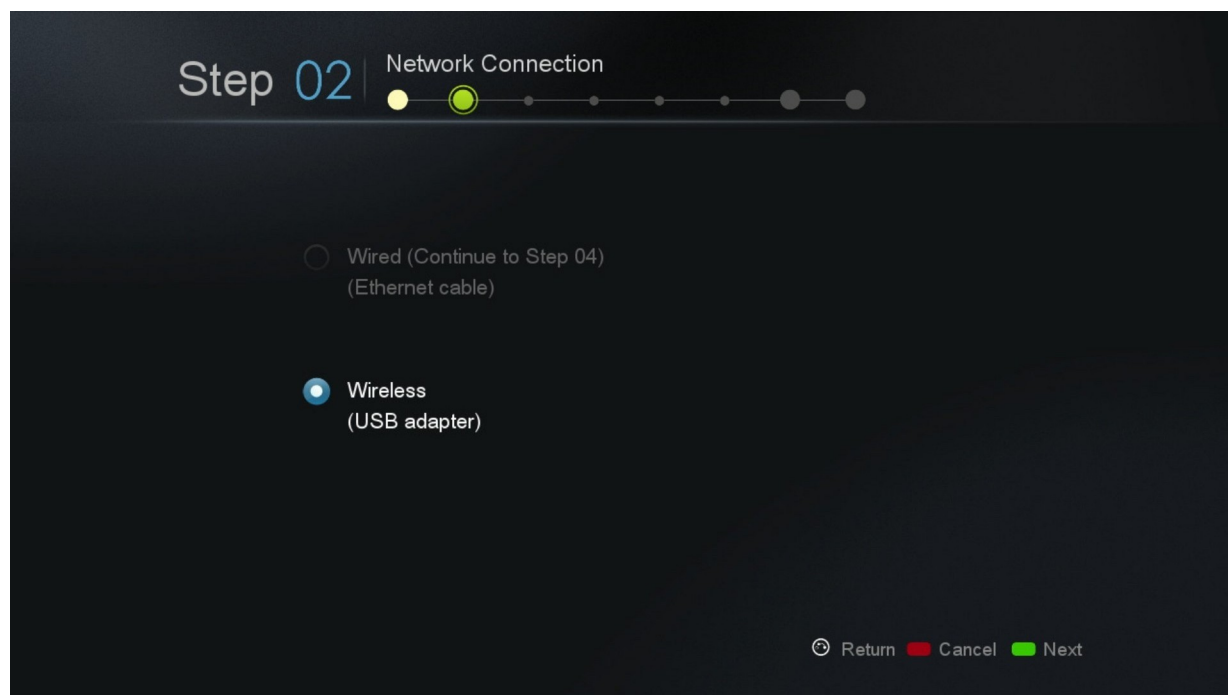

Выберите в соответствии с настройками тип вашего сетевого подключения и для продолжения нажмите ЗЕЛЁНУЮ кнопку.

1. Проводное (кабель Ethernet)
2. Беспроводное (необходим дополнительный адаптер беспроводной сети)



Только для беспроводного соединения. Выберите из списка идентификатор SSID вашей сети и переходите далее.

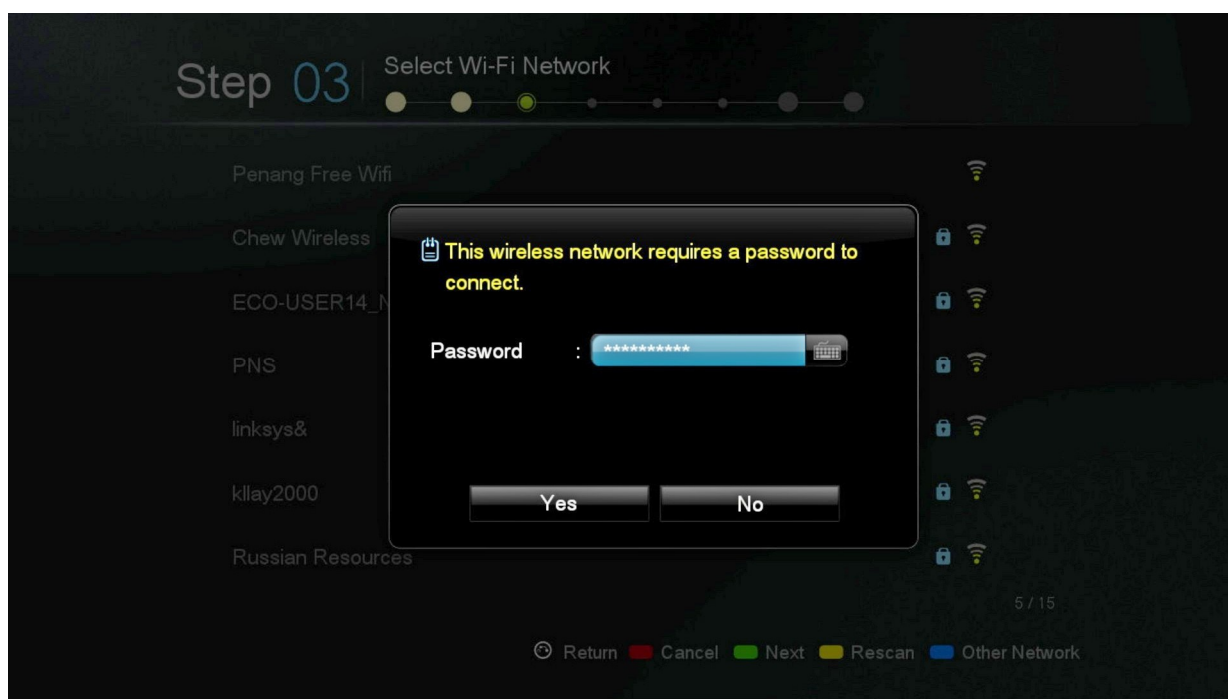

Только для беспроводного соединения. Введите пароль для вашего Wi-Fi маршрутизатора.

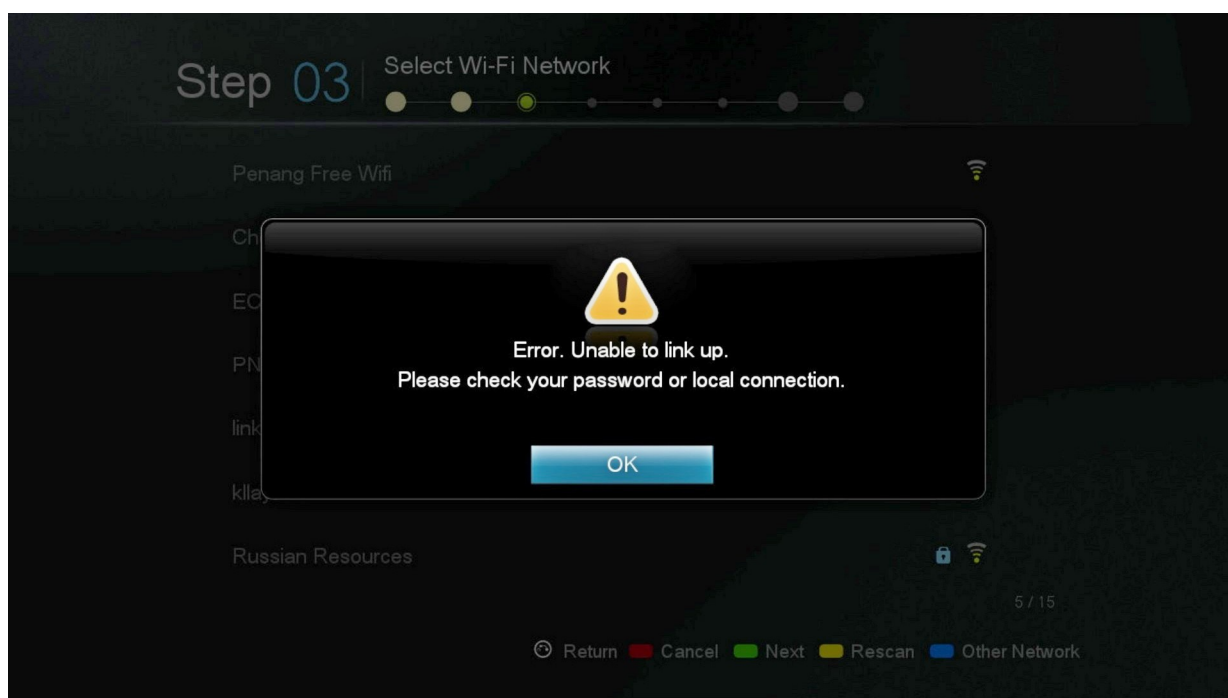

Только для беспроводного соединения. Если пароль неверен, будет выведено сообщение об ошибке. Проверьте ваш пароль и введите его повторно.

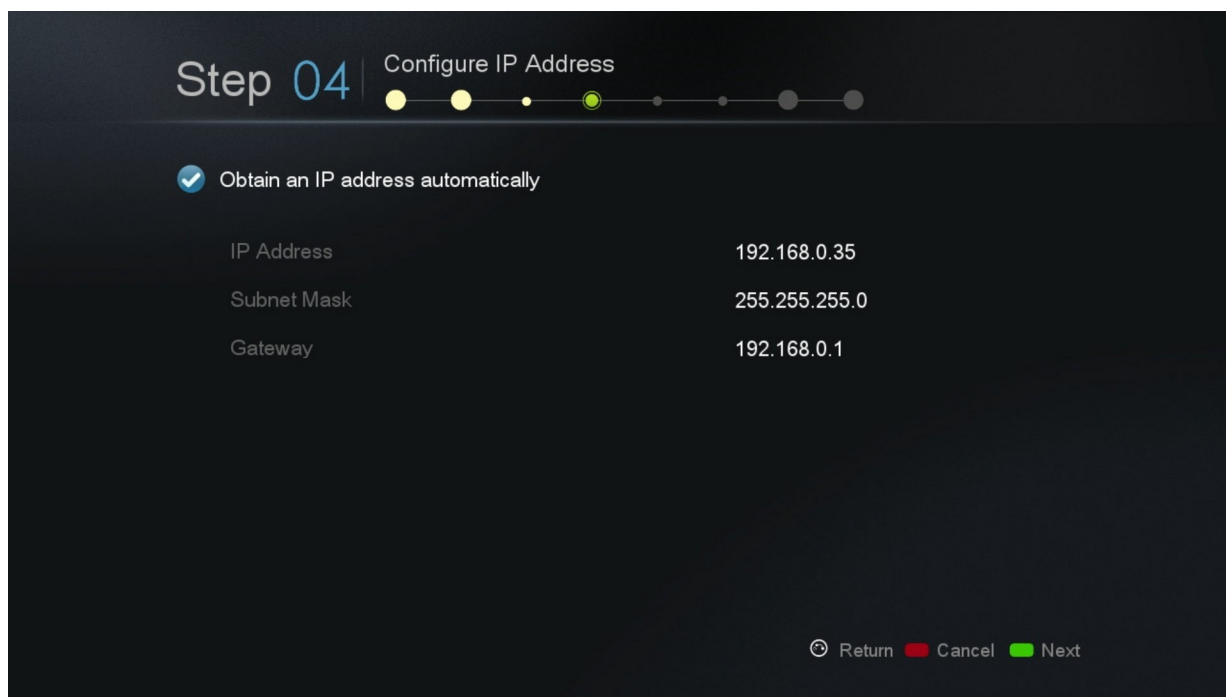

Step 04 | Configure IP Address

☒ Obtain an IP address automatically

IP Address	192.168.0.35
Subnet Mask	255.255.255.0
Gateway	192.168.0.1

Return Cancel Next

Просмотрите настройки IP для вашего проигрывателя и для продолжения нажмите зеленую кнопку.

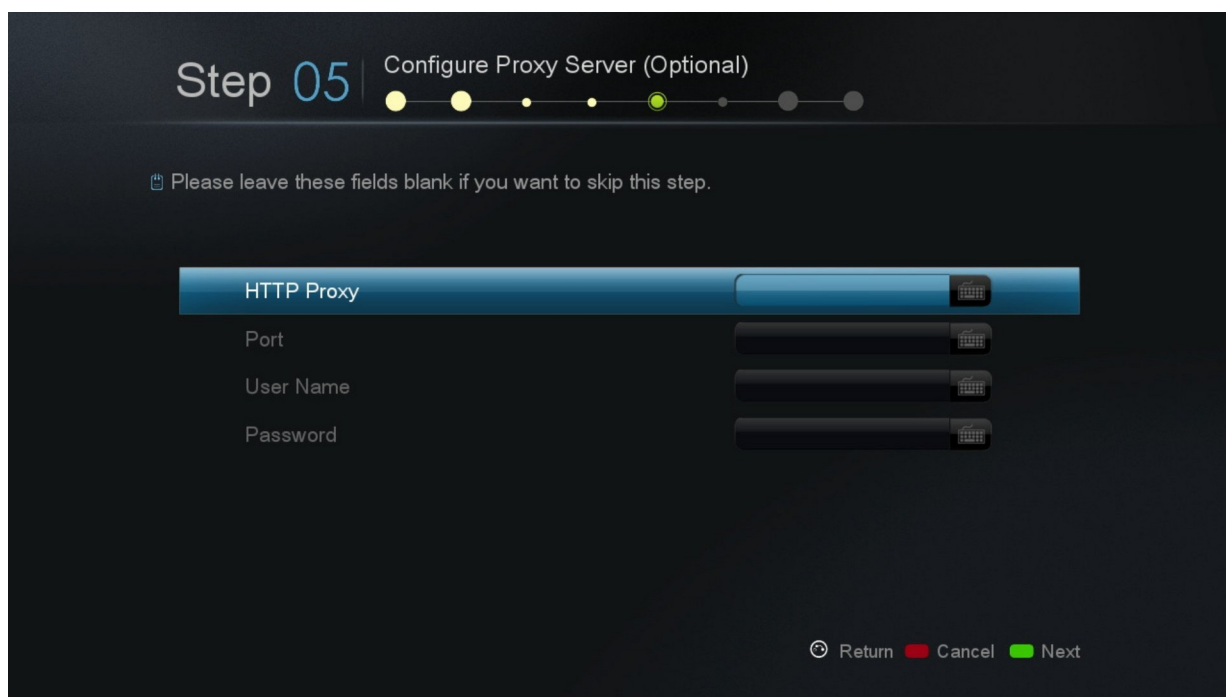

Step 05 | Configure Proxy Server (Optional)

Please leave these fields blank if you want to skip this step.

HTTP Proxy

Port

User Name

Password

Return Cancel Next

Дополнительно. Если у вас в сети нет прокси-сервера, то вы можете переходить к следующему шагу.

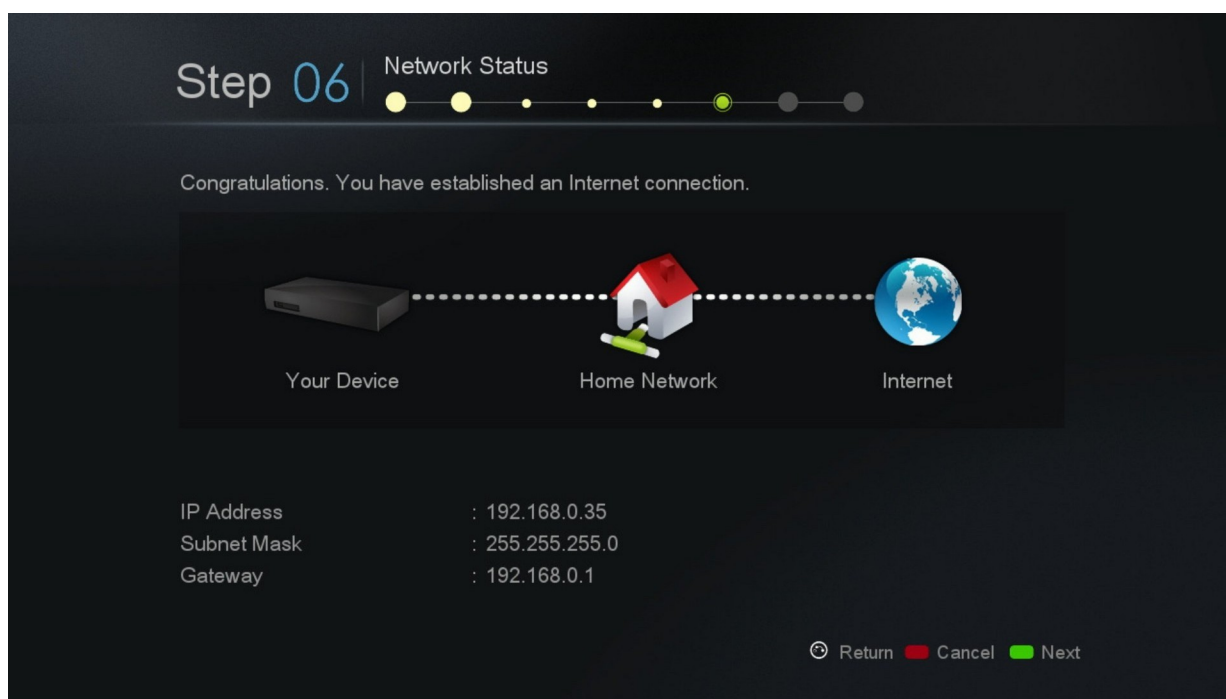

Проверьте ваши подключения к сети и Интернету. Если вы получили поздравительное сообщение, то настройка вашей сети завершена.

В противном случае, чтобы вернуться, пожалуйста, нажмите кнопку RETURN и снова проверьте настройки.

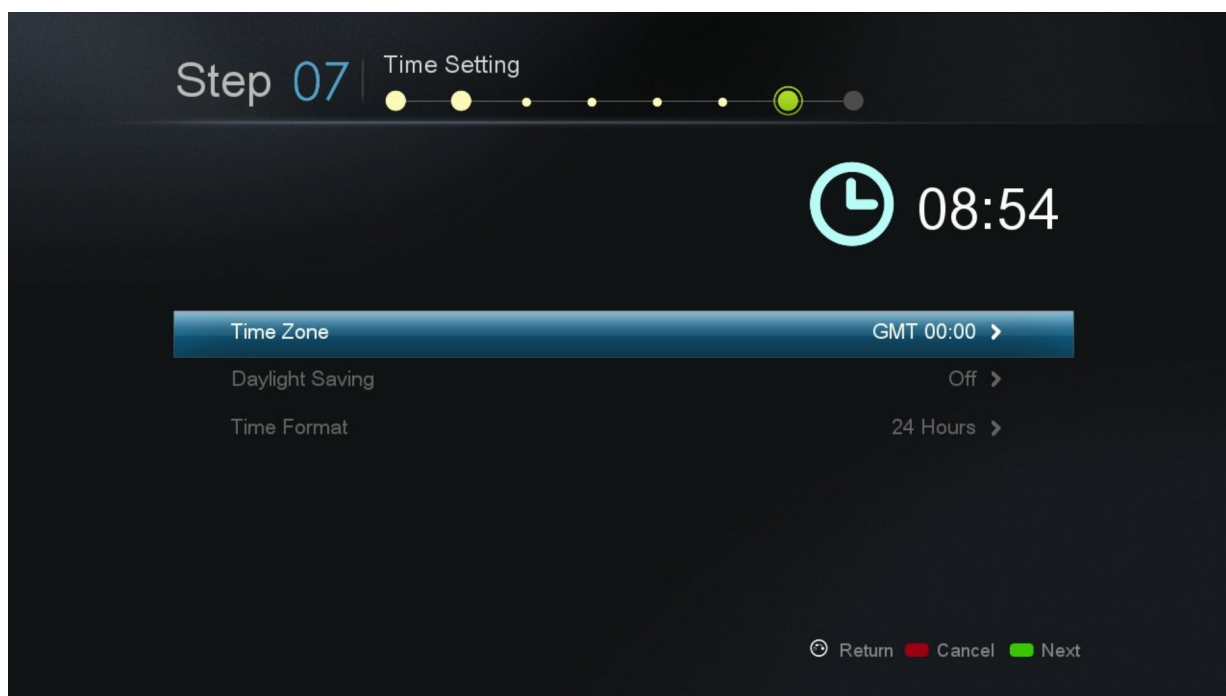

Выберите часовой пояс и настройку летнего времени. Это установки повлияют на время системы и на отображаемое, на вашем главном экране время.

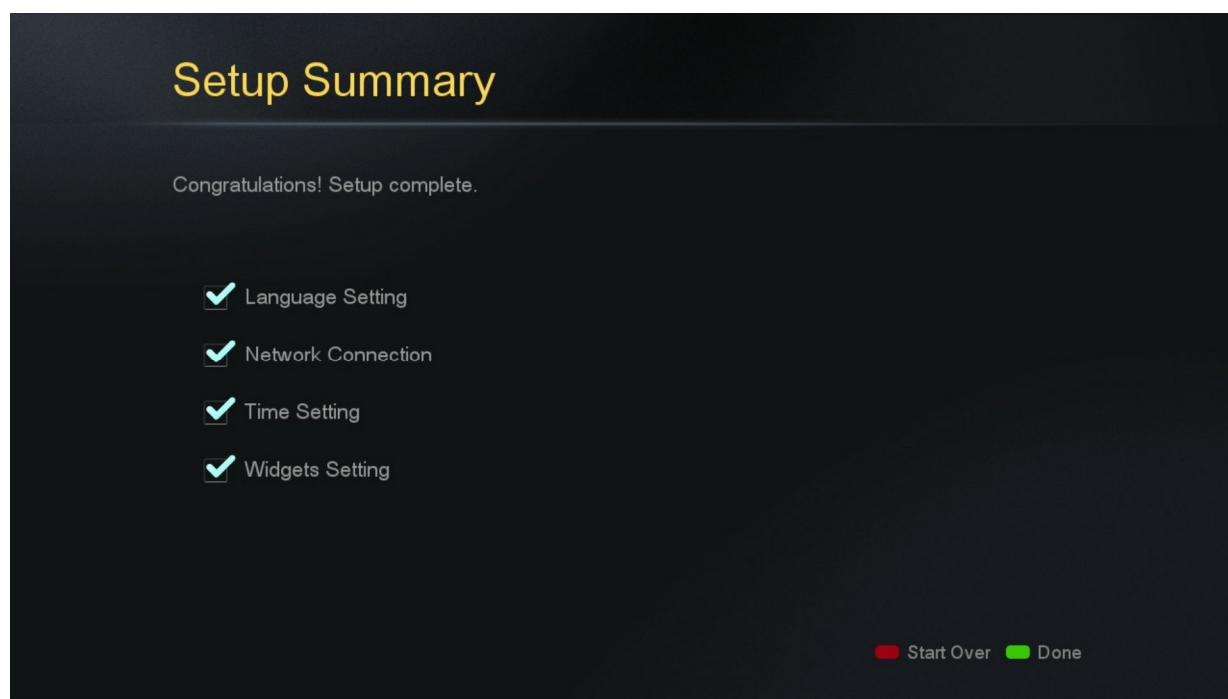

Настройка вашего устройства завершена. Нажмите ЗЕЛЁНУЮ кнопку для возвращения к главному меню.

9. Настройки

В этом разделе могут быть установлены такие расширенные настройки, как настройки видео / аудио выходов, цветовое пространство, язык субтитров, родительский контроль.



Примечание. Если вы уже задали значения некоторых параметров с помощью мастера настроек, то их можно найти и обновить здесь.

9.1 Предпочтения

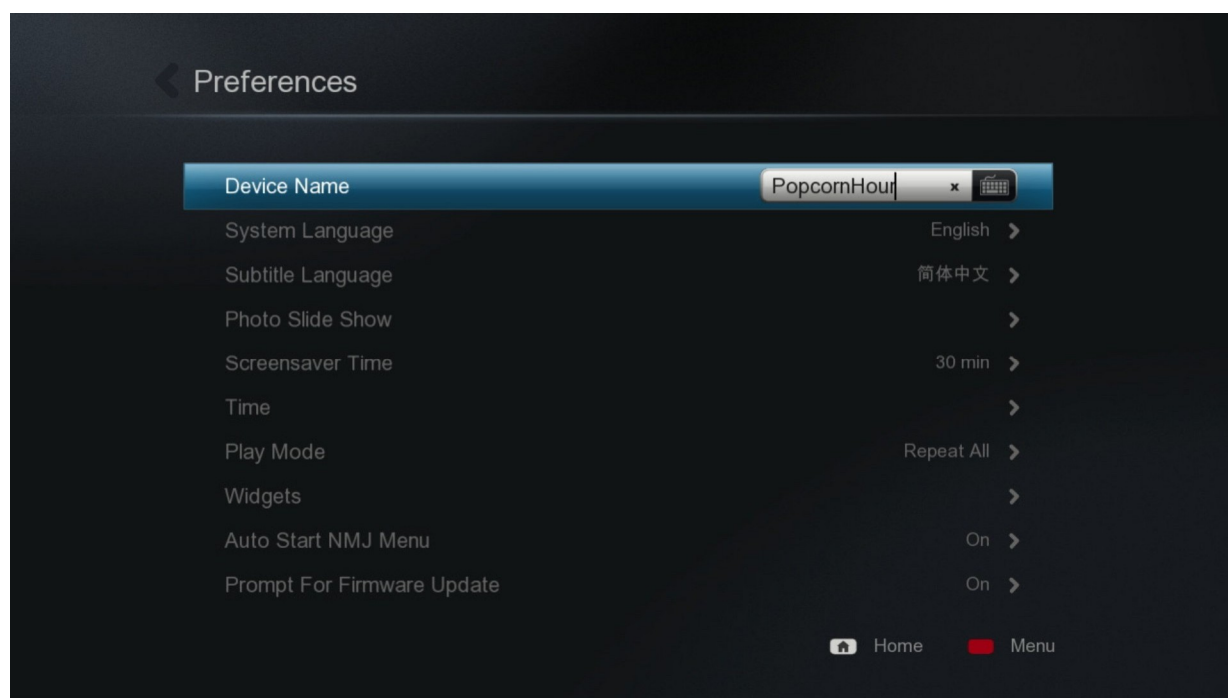

Имя устройства	Уникальное имя для идентификации вашего устройства в сети. <i>Имя можно задать только в случае, если установлены NMT приложения.</i>
Язык системы	Отображаемый язык, используемый для пользовательского интерфейса
Язык субтитров	Используемая по умолчанию дорожка субтитров при воспроизведении видео
Смена фотографий	Настройка эффекта перехода между фотографиями при показе слайдов
Интервал смены фотографий	Определяет время показа фотографии на экране при показе слайдов
Время включения заставки	Устанавливает время бездействия плеера до включения заставки
Время	Позволяет установить системные дату и время
Режим воспроизведения	Устанавливает для опции повторения значение "не повторять, однократно или повторить проигрывание всех медиафайлов"
Виджеты	Настройка вашего местоположения и других параметров для погодного виджета
Автозапуск меню СМП	Укажите, если Вы хотите автоматически переходить в режим СМП каждый раз, когда выбран источник СМП
Запрос обновления прошивки	Если включено, то система автоматически проверяет наличие в Интернете обновлений прошивки

9.2 Аудио

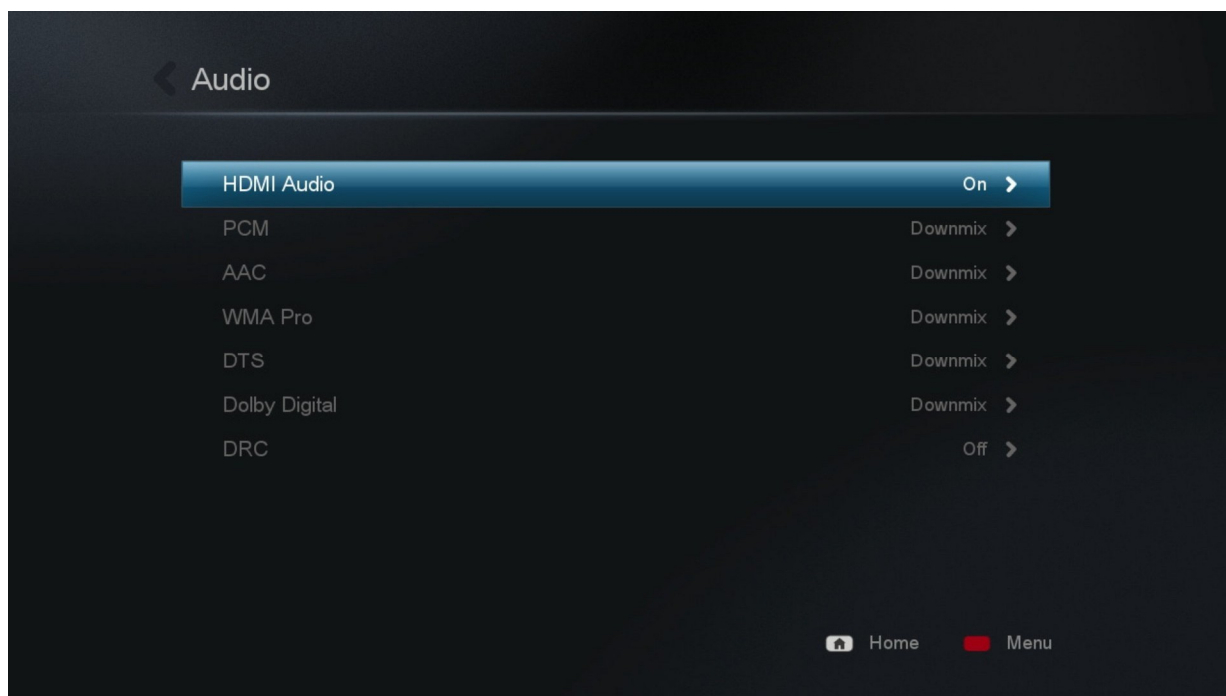

HDMI Аудио

Вкл	Включает передачу аудио через HDMI соединение
Выкл	Отключает передачу аудио через HDMI соединение

Аудиокодек

Устанавливает, как медиа проигрыватель обрабатывает каждый звуковой кодек, чтобы соответствовать возможностям развлекательной системы. Если ваш внешний декодер способен декодировать аудиосигнал, выберите "Сквозная передача".

Аудиокодек	Опции
PCM	Микширование в стерео или сквозная передача
AAC	Микширование в стерео или сквозная передача
WMA Pro	Микширование в стерео или сквозная передача
DTS	Микширование в стерео или сквозная передача
Dolby Digital	Микширование в стерео или сквозная передача

Совет. Если вы подключаете плеер напрямую к телевизору, минуя внешние декодер, выберите **Микширования в стерео**. В этом случае медиапроигрыватель плеер будет выполнять декодирование аудио.

Если вы используете AVR, проверьте каждый кодек в спецификации декодирования, поскольку в большинстве случаев будут декодироваться не все, а только некоторые аудиокодеки.

DRC (Dynamic Range Compression - Сжатие динамического диапазона)

Вкл	Уменьшает громкость громких сцен и усиливает тихие звуки, что обеспечивает более равномерный уровень громкости на треках формата AC3. Удобно для ночного просмотра
Выкл	Выключено

9.3 Видео

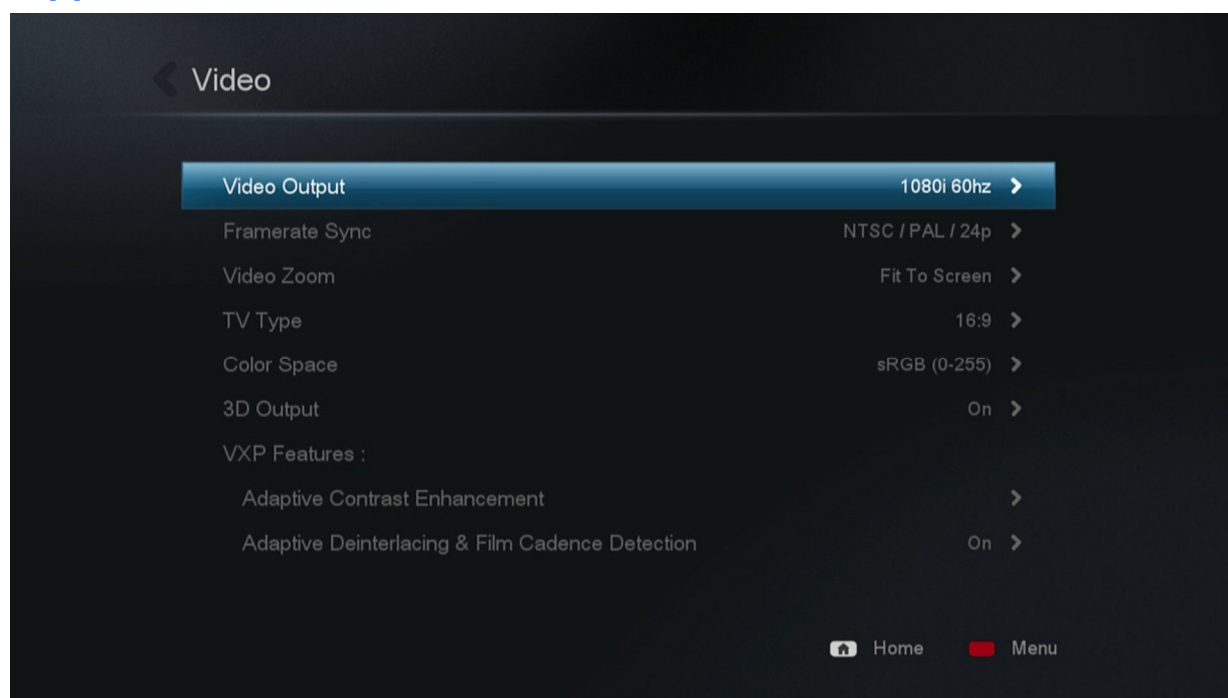

Видеовыход

Настоятельно рекомендуем установить для видеовыхода режим в соответствии со спецификацией вашего ТВ. До установки разрешения видеосигнала проверьте спецификации вашего ТВ.

Авто	Система автоматически выбирает наиболее подходящее разрешение видеосигнала (должно использоваться только для первоначальной настройки)
NTSC	Режим композитного выхода
PAL	Режим композитного выхода
Режим высокого разрешения (подключение компонентным кабелем)	720p/50Гц, 720p/60Гц, 1080i/50Гц, 1080i/60Гц,
Режим высокого разрешения (подключение кабелем HDMI)	720p/50Гц, 720p/60Гц, 1080i/50Гц, 1080i/60Гц, 1080p/50Гц, 1080p/60Гц
Режим 1080p/24Гц	Режим 1080p отображается с частотой 24 кадра в секунду. Применимо только для телевизоров, которые поддерживают частоту обновления экрана 78Гц, 120Гц или 240Гц

Совет. Ниже приведен список некоторых значений выходных разрешений видеосигнала и комбинации горячих кнопок для быстрого переключения в эти режимы.

Кнопки быстрого доступа	Разрешение видеосигнала
TV Mode – 0	Авто (по умолчанию)
TV Mode – 1	Компонентный / композитный сигнал NTSC 480i
TV Mode – 2	Компонентный / композитный сигнал PAL 576i
TV Mode – 4	Компонентный сигнал 720p 60Гц
TV Mode – 5	Компонентный сигнал 1080i 60Гц
TV Mode – 6	Компонентный сигнал 1080p 60Гц
TV Mode – 7	Сигнал HDMI / компонентный сигнал 720p 60Гц
TV Mode – 8	Сигнал HDMI / компонентный сигнал 1080i Гц
TV Mode – 9	Сигнал HDMI / компонентный сигнал 1080p 60Гц

Синхронизация частоты кадров

Выбор синхронизации частоты кадров в соответствии со спецификацией вашего ТВ уменьшит дрожание изображения.

Если ваш ТВ поддерживает только NTSC стандарт видеосигнала, не используйте для синхронизации частоты кадров значение PAL. Установите только значение 24p, если вы проверили спецификации вашего ТВ и убедились, что он может показывать с частотой кадров 24p.

Масштабирование видео

Установите предпочитаемый вами режим масштабирования плеером выходного видеосигнала.

Фактический размер	Масштабирование не производится
По размеру экрана	<div></div> <p>Видео заполняет экран, насколько это возможно, не обрезая изображение и не изменяя его пропорции.</p>
Обрезать	<div></div> <p>Видео заполняет экран, насколько возможно, обрезая часть видео.</p>
Во весь экран	<div></div> <p>Видео заполняет экран, насколько это возможно, растягивая изображение. Ничего не обрезается, а соотношение сторон не сохраняется.</p>

Тип ТВ

Настройка соотношения сторон изображения в соответствии с вашим ТВ или дисплеем.

4:3	Для старых ТВ с ЭЛТ и компьютерных дисплеев с соотношением сторон 4:3
16:9	Большинство ЖК, плазменных ТВ и проекторов высокого разрешения имеют соотношение сторон 16:9
16:10	Для широкоформатных компьютерных дисплеев с соотношением сторон 16:10

Цветовое пространство

Позволяет установить цветовое пространство согласно спецификации вашего ТВ.

Вывод 3D

Если у вас нет ТВ, способного отображать 3D, вы должны отключить эту опцию.

VXP - Адаптивное улучшение контраста

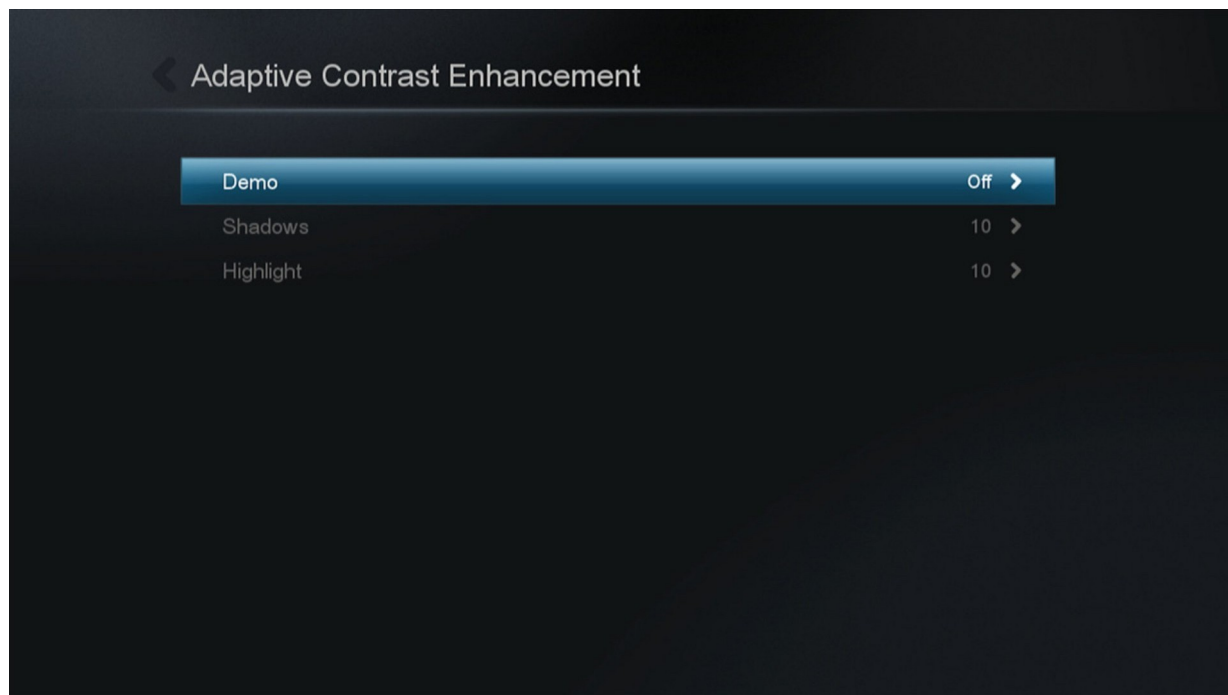

Демо	Эта опция позволяет вам выполнить проверку улучшений, разделив экран на две половины. Выкл Слева: Улучшенное Справа: Исходное Справа: Улучшенное Слева: Исходное
Тёмные зоны	Подстраивает уровни в зонах теней в вашем видео
Яркие зоны	Подстраивает уровни в ярких зонах вашего видео

VXP - Адаптивный деинтерлейсинг и детектирование каденции фильма

В зависимости от ваших предпочтений вы можете установить для этой опции значение ON (Вкл) или OFF (Выкл).

9.4 Сеть (настройка IP)

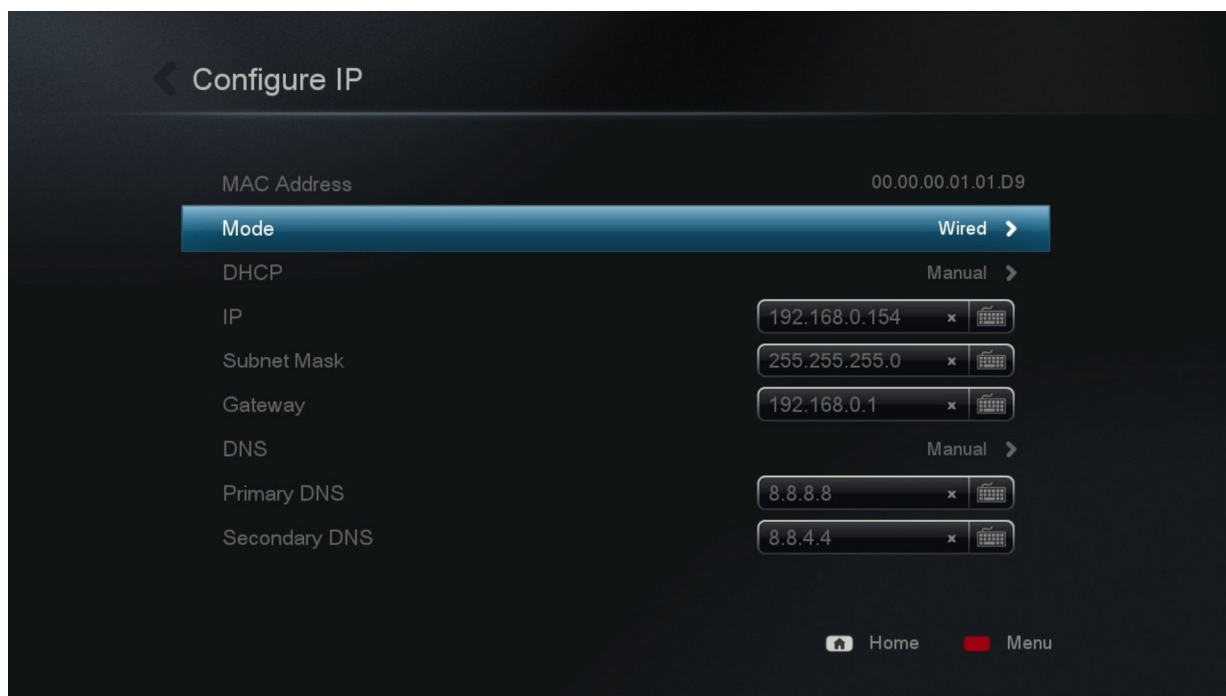

MAC-адрес

Ваш уникальный сетевой MAC-адрес. Он необходим при обращении в службу поддержки или при устранении неисправностей.

Режим

Проводной	Выберите этот параметр, если ваш медиапроигрыватель подключается к маршрутизатору с помощью кабеля Ethernet
Беспроводной	Выберите это значение, если у вас имеется соответствующий адаптер и беспроводная сеть, к которой вы хотите подключиться

Примечание. Беспроводная сеть будет недоступна, если проигрыватель не обнаруживает совместимый беспроводной адаптер.

DHCP

Авто	Проигрыватель автоматически получает IP адреса от маршрутизатора. Чтобы это работало, DHCP должен быть разрешён на маршрутизаторе
Вручную	Указать статический внутренний IP-адрес вручную

IP адрес и DNS

Если вы установите DHCP для автоматического присвоения IP адреса, ничего вводить или изменять нет необходимости. Всю информацию будет предоставлять ваш маршрутизатор.

Если для DHCP установлено значение "Вручную", вам необходимо будет указать статический внутренний IP-адрес маршрутизатора, маску подсети, статический внутренний IP адрес, который вы хотите присвоить вашему устройству, а также DNS-серверы.

Подробнее см. на сайте NMT WIKI

http://www.networkedmediatank.com/wiki/index.php/Category:Network_Share .

9.5 Сетевые ресурсы

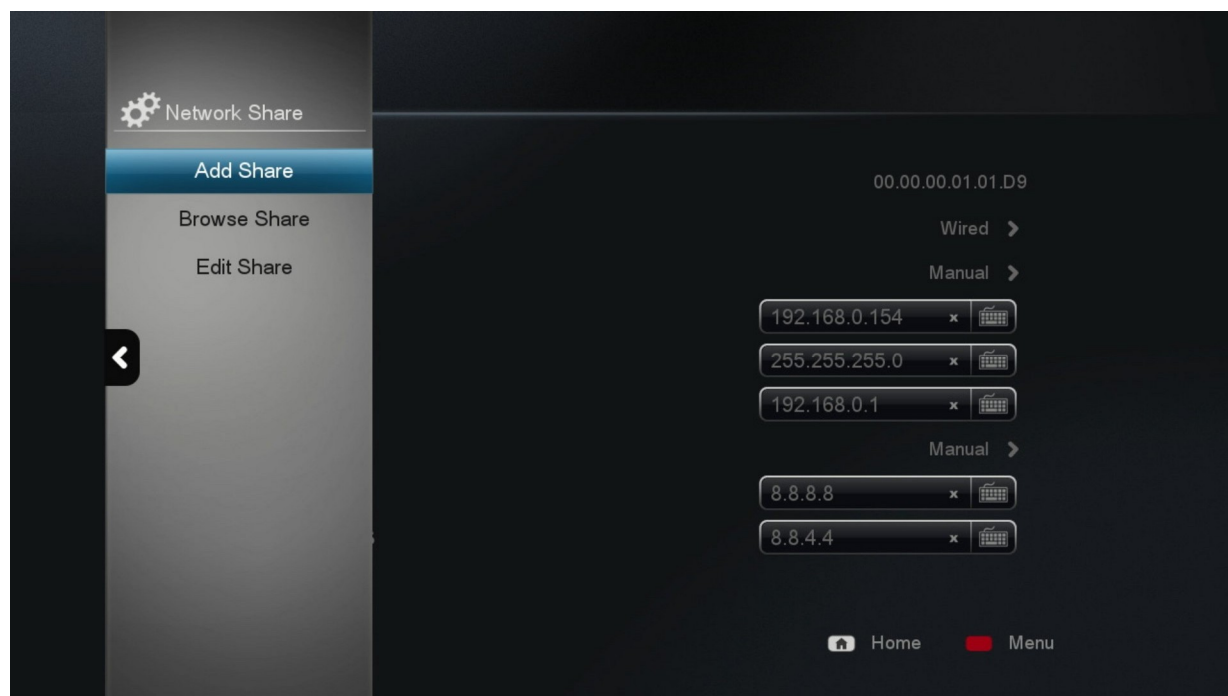

Добавить сетевой ресурс

Добавьте вручную сетевую папку на вашем ПК, компьютере фирмы Apple или на сетевых устройствах хранения (NAS). Если вы часто будете использовать доступ к этому ресурсу, рекомендуем вам добавить его в настройках плеера. Тогда он будет отображаться в верхней части списка сетевых устройств.

Просмотр сетевых ресурсов

С помощью файлового браузера вы можете просматривать список доступных сетевых ресурсов и быстро добавлять выбранный сетевой ресурс без необходимости ручного ввода IP-адреса и имени сетевого ресурса.

Редактирование сетевого ресурса

Позволяет удалить или изменить существующий сетевой ресурс.

9.5.1 Добавить сетевой ресурс

Протокол

Samba	Компьютеры под управлением Windows и большинство сетевых устройств хранения по умолчанию используют протокол Samba. Этот протокол может быть использован также на компьютерах фирмы Apple и в устройствах под управлением Linux
NFS	NFS протокол обеспечивает более высокую скорость передачи по сети, однако, не все устройства его поддерживают. Пожалуйста, обратитесь к настройкам сетевых ресурсов ваших устройств
NFS TCP	Транспортный протокол NFS по TCP / IP

Информация о сетевом ресурсе

Имя или IP-адрес хоста	Введите IP-адрес или имя устройства, к которому вы подключаетесь
Общая папка	Имя сетевого ресурса, к которому вы пытаетесь получить доступ
Имя сетевого ресурса	Краткое имя для данного сетевого ресурса, под которым он будет отображаться в списке сетевых устройств Porcorn Hour A-400
Имя пользователя	Если при доступе к вашему сетевому ресурсу производится запрос имени пользователя и пароля, пожалуйста, укажите их здесь
Пароль	Если при доступе к вашему сетевому ресурсу производится запрос имени пользователя и пароля, пожалуйста, укажите их здесь

9.5.2 Просмотр сетевых ресурсов

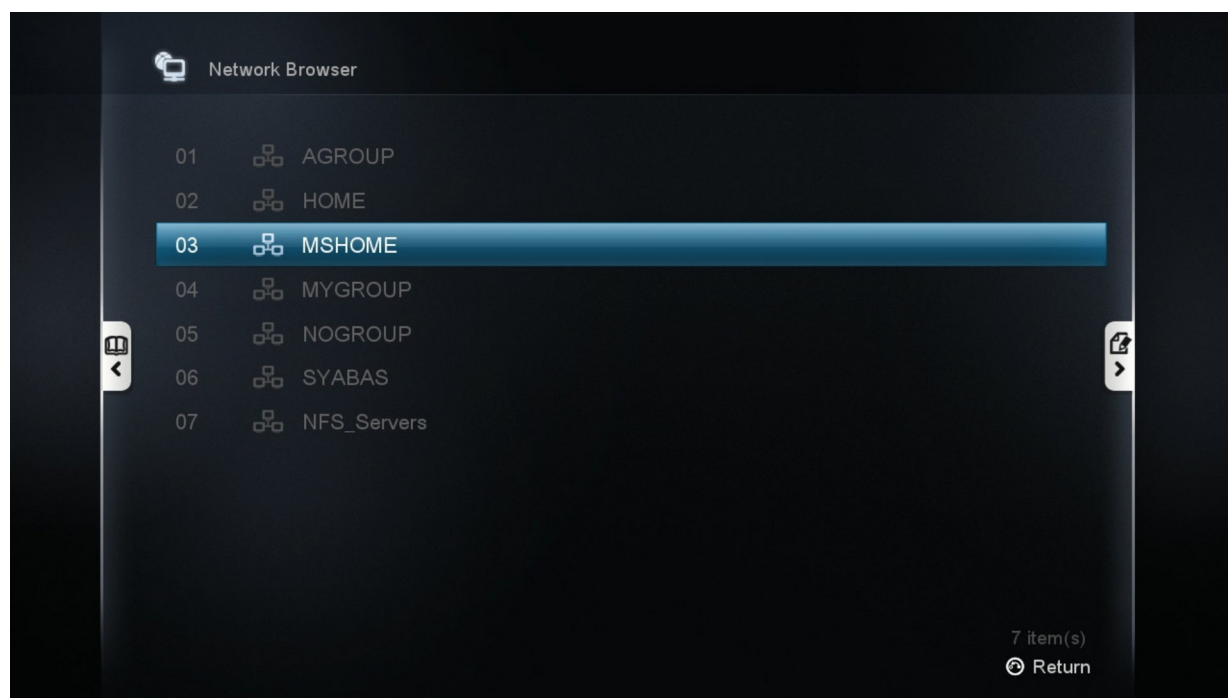

В сетевом браузере выберите рабочую группу, а затем устройство, к которому вы хотите получить доступ.

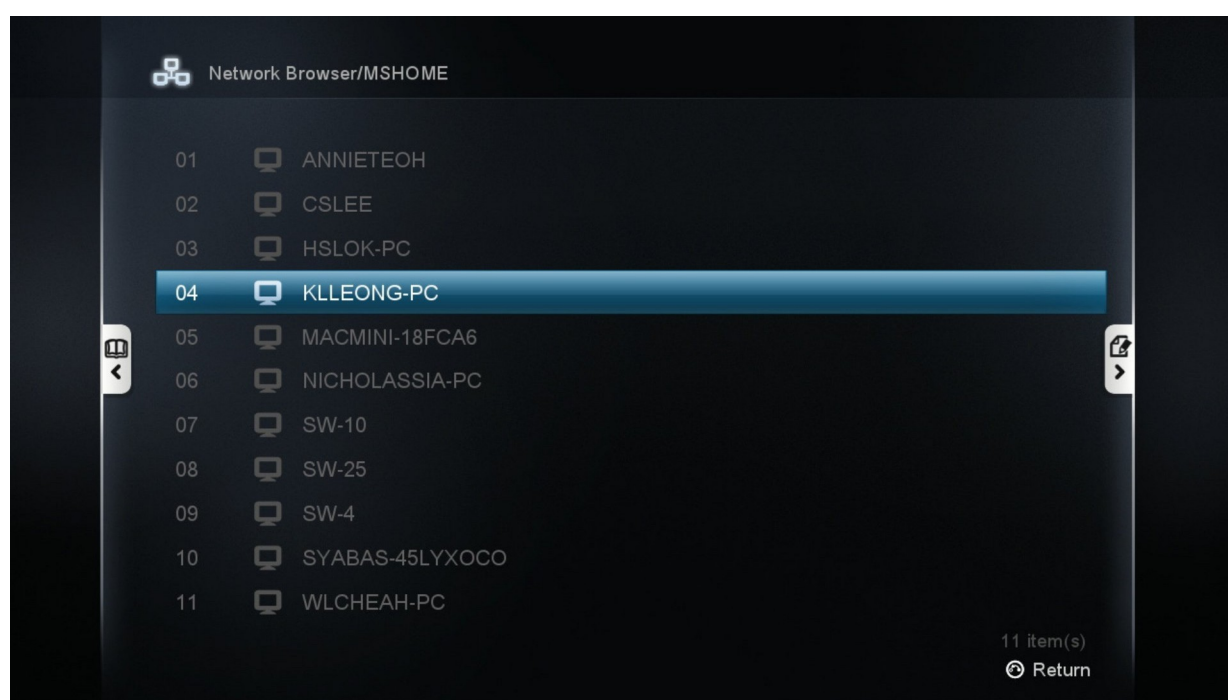

Выберите папку, которую хотите добавить.

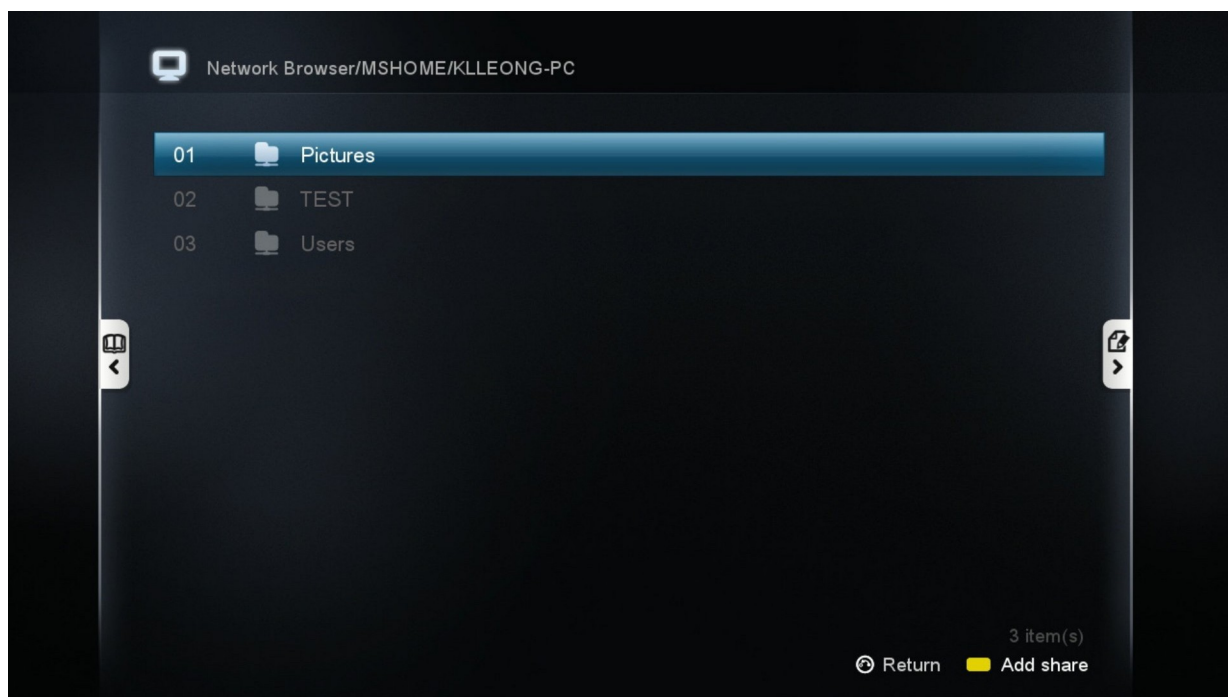

Тип протокола, IP-адрес или имя хоста, а также информация о находящейся в общем доступе папке будет добавлена автоматически. При необходимости на этом этапе можно добавить имя пользователя и пароль, а затем сохранить этот сетевой ресурс.

9.5.3 Редактирование сетевого ресурса

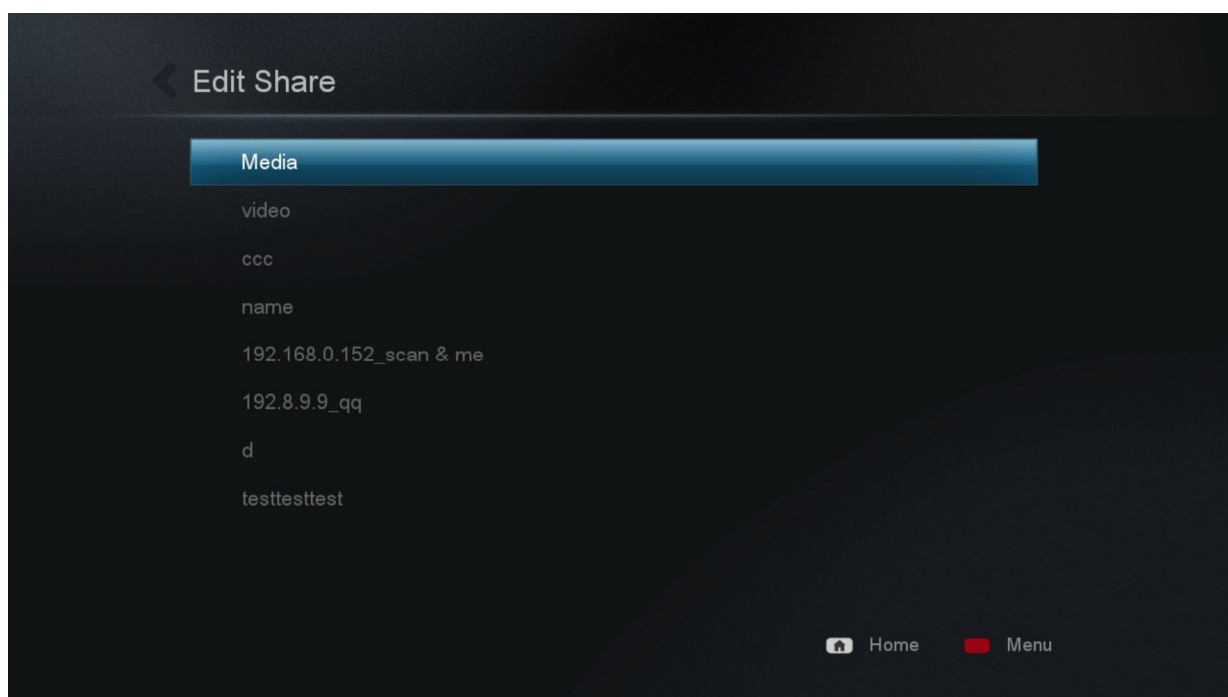

Выберите общую папку, данные о которой вы хотите изменить или удалить.

9.6 Родительский контроль

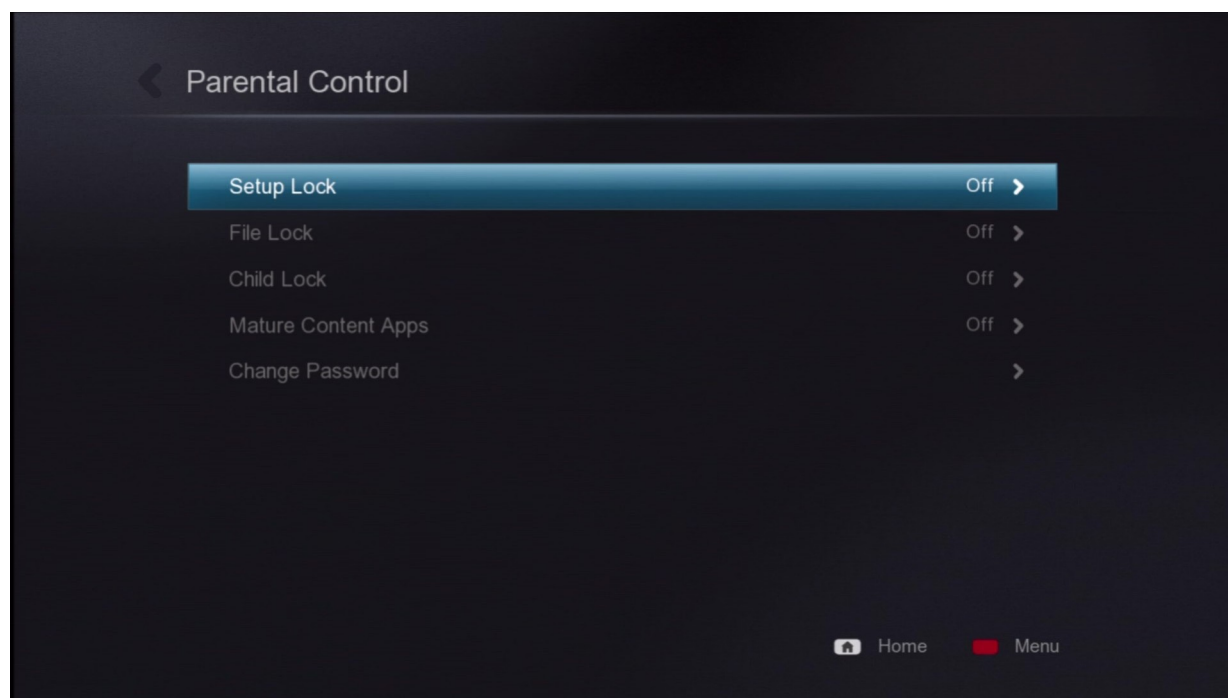

Блокировка настроек

Выкл	По умолчанию
Вкл	Блокировка страницы настроек для предотвращения несанкционированного их изменения. <i>Пароль по умолчанию 4896</i>

Совет. Для отключения опции блокировки настроек нажмите **SETUP – PLAY**.

Блокирование файлов

Выкл	По умолчанию
Вкл	Предотвращает возможность пользователям редактировать или удалять файлы. Полезно в СПМ, поскольку в нём при удалении файла удаляются также картинки и другие файлы

Блокировка от детей

Данная опция применима только к фильмам на DVD и Blu-Ray дисках. Для получения дополнительной информации, пожалуйста, обратитесь к вашей локальной системе рейтингов.

Выкл	По умолчанию, предоставляется полный доступ
Kid Safe	"Безопасно для детей". Для широкой аудитории. Допустим просмотр всем возрастам
G/TV-Y/TV-Y7/TV-G	Для широкой аудитории. Допустим просмотр всем возрастам
PG/TV-PG	Предполагается родительский контроль. Некоторые материалы могут не подходить для детей
PG-13/ TV-14	Родители настоятельно предостерегаются. Некоторые материалы могут быть неподходящими для детей младше 13 лет
PG-15	Родители настоятельно предостерегаются. Некоторые материалы могут быть неподходящими для детей младше 15 лет
R	Ограниченный. Дети до 17 лет требуют сопровождающего родителя или взрослого
NC-17	Не допускается просмотр детям до 17 лет
Adult	"Для взрослых". Видео для взрослых

Изменить пароль

Позволяет установить пароль по вашему выбору. Этот пароль используется для отключения блокировок настроек, файлов и блокировки доступа для детей.

9.7 BD/DVD/Аудио CD

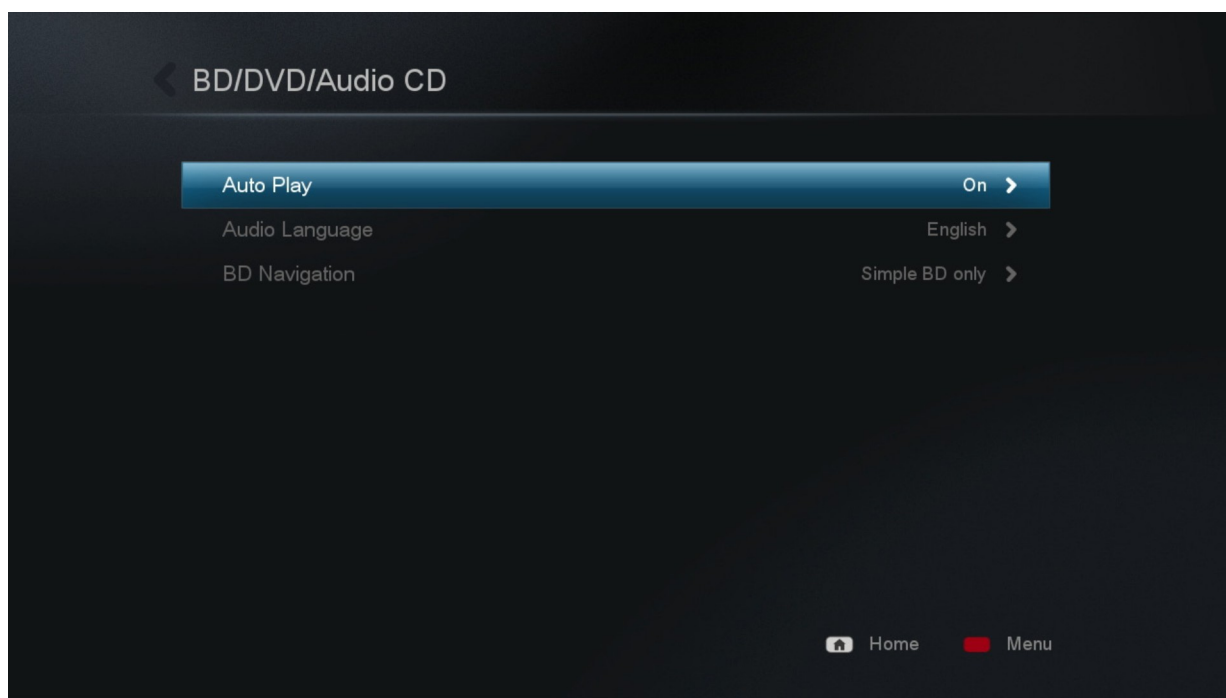

Автопроигрывание

Выкл	По умолчанию
Вкл	Автоматически включает воспроизведение при обнаружении внешнего оптического диска

Примечание. Требуется внешний оптический привод. Popcorn Hour A-400 не поддерживает коммерческие Blu-Ray диски.

BD навигация

Режим файлов	При выборе BD IFO вы можете просматривать содержимое папок. При выборе BD ISO файлов плеер запросит у вас метод навигации
Только простое BD меню	Запуск воспроизведения видео. Меню Blu-Ray диска заменяется упрощённым меню BD
По запросу	При выборе Blu-Ray диска вам будет предложено выбрать стиль меню

Язык субтитров

Позволяет установить используемый по умолчанию язык субтитров DVD и Blu-Ray видео.

9.8 Обслуживание

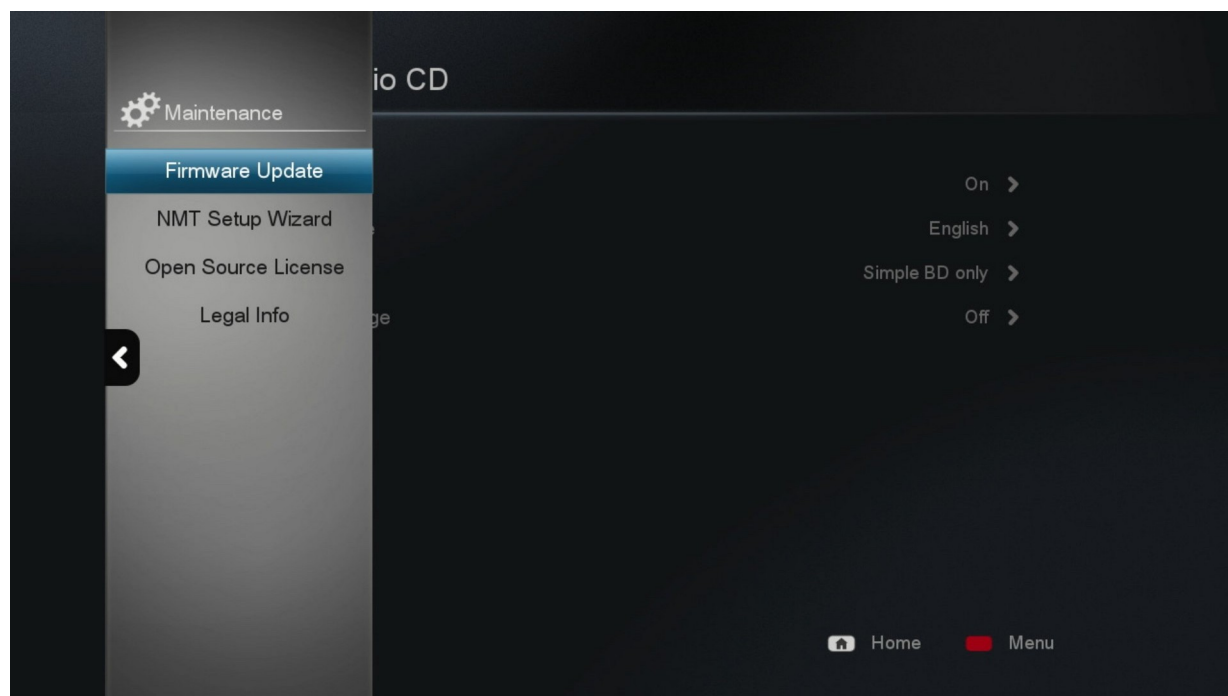

Обновление прошивки

В этом разделе вы можете проверить установленную версию прошивки. Здесь же из меню вы можете вручную проверить наличие обновления прошивки, а также произвести сброс настроек устройства к заводским значениям.

Лицензии открытого программного обеспечения

В соответствии с GPL, в данном разделе перечислен список используемых устройством открытых лицензий.

Правовая информация

В данном разделе приведены информация и оговорки в отношении любых используемых устройством лицензий.

9.8.1 Обновление прошивки

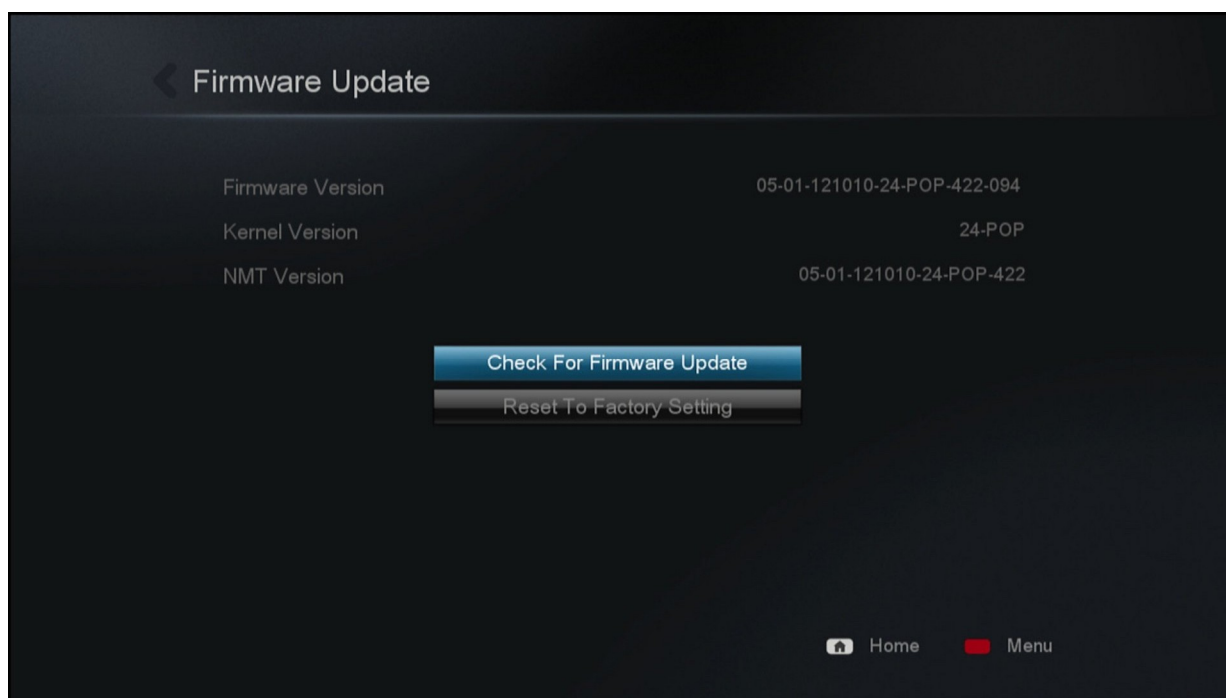

ВНИМАНИЕ. Пожалуйста, выключите устройство, отключив шнур питания из розетки или разъём питания на задней панели устройства. Это гарантирует, что устройство будет готово выполнить процесс обновления прошивки.

Версия прошивки

Текущая версия прошивки. Меняется в зависимости от текущих выпущенных общедоступных версий прошивки.

Версия ядра

Версия ядра системы

Проверить наличие обновления прошивки

Перед выбором данного пункта убедитесь, что устройство имеет доступ к Интернету. Используйте эту опцию для проверки наличия новой прошивки для вашего устройства. Если новая прошивка будет найдена, вам будет показана оговорка. Прежде чем приступить к обновлению прошивки, пожалуйста, прочитайте её внимательно.

ВНИМАНИЕ. НЕ ОТКЛЮЧАЙТЕ ПИТАНИЕ УСТРОЙСТВА ДО ЗАВЕРШЕНИЯ ПРОЦЕССА ОБНОВЛЕНИЯ ПРОШИВКИ. Это может привести к выходу устройства из строя.

Совет. Popcorn Hour A-400 поддерживает автономное обновление прошивки. Для получения дополнительной информации, пожалуйста, посетите страничку обновления прошивки A-400 на веб-сайт нашей поддержки <http://www.popcornhour.com/download/A400/firmware-A400.html>.

Сброс к заводским настройкам

Если вам когда-нибудь понадобится сбросить все настройки устройства к значениям по умолчанию, вы можете сделать это здесь. Вы должны делать это после каждого обновления прошивки.

10. Рынок приложений

Данный пункт меню предоставляет вам доступ к рынку приложений, откуда можно установить бесплатные и платные приложения для вашего ТВ. Предоставляется доступ к услугам видео по запросу, онлайн радио, социальным сетям, игры и многому другому. Рынок приложений обновляется часто, с привязкой к регионам. Поэтому периодически проверяйте данный раздел для расширения вашей мультимедийной линейки.

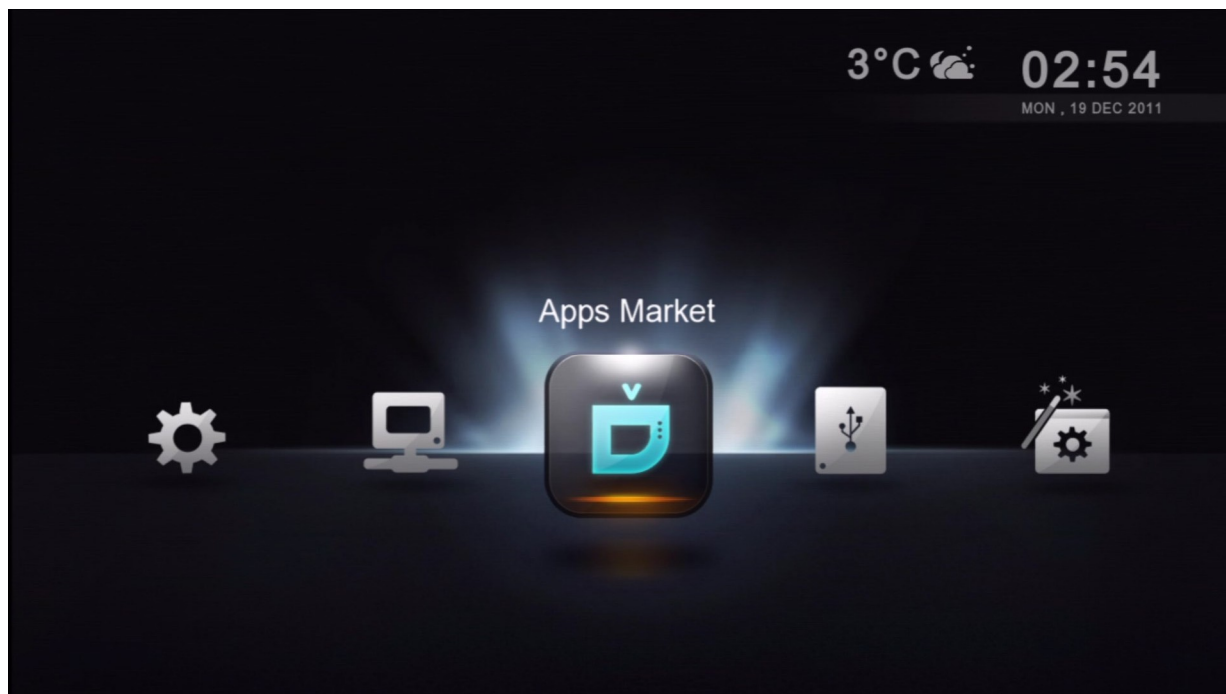

Перейдите к иконке Рынка приложений и нажмите кнопку ENTER на ПДУ.

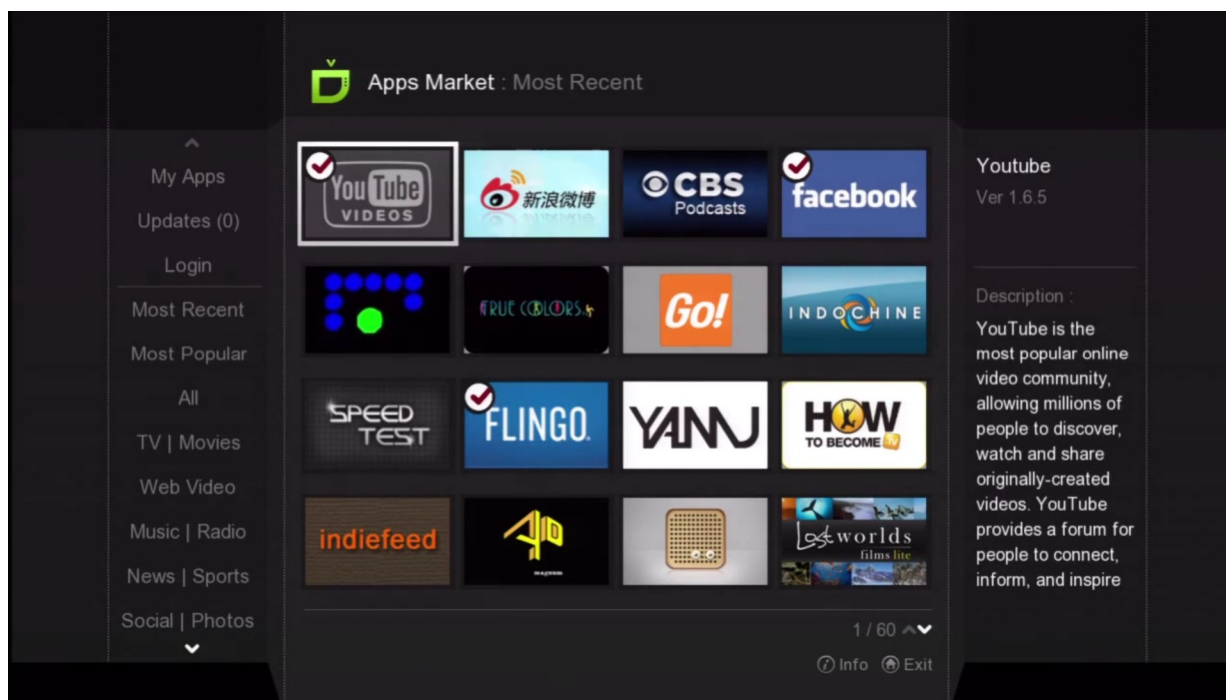

Выберите нужное вам приложение и нажмите кнопку ENTER на ПДУ.

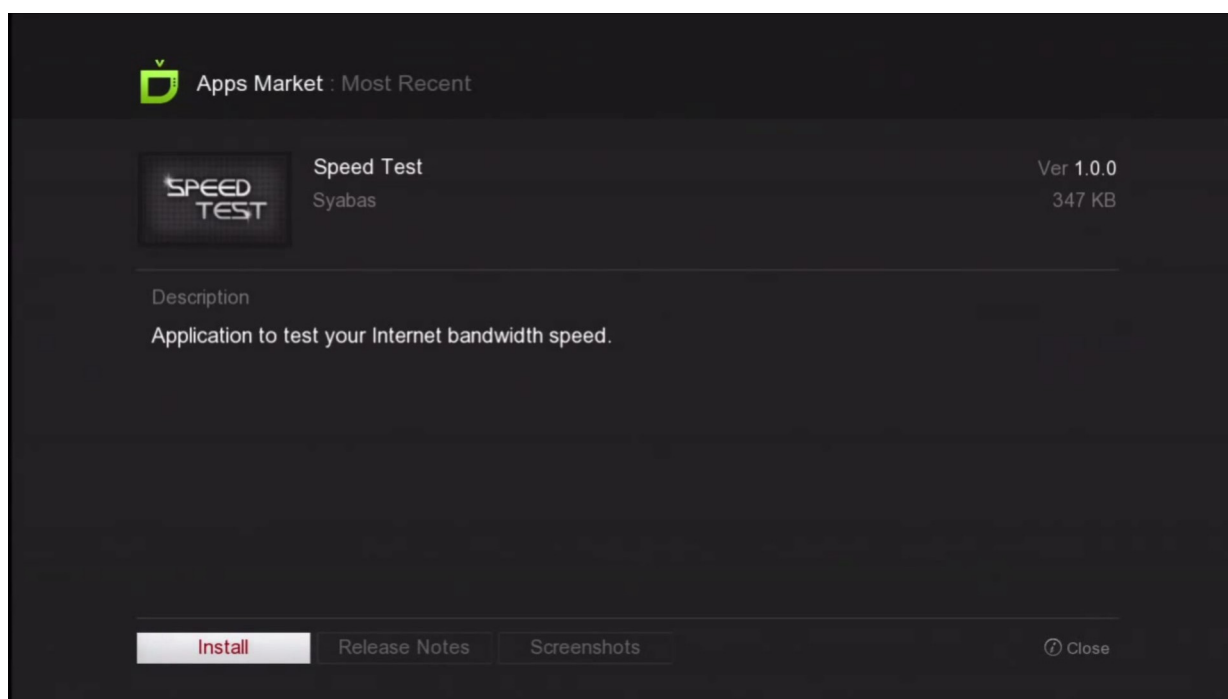

Установите приложение, нажав кнопку ENTER на ПДУ, или вернитесь назад, нажав кнопку INFO.

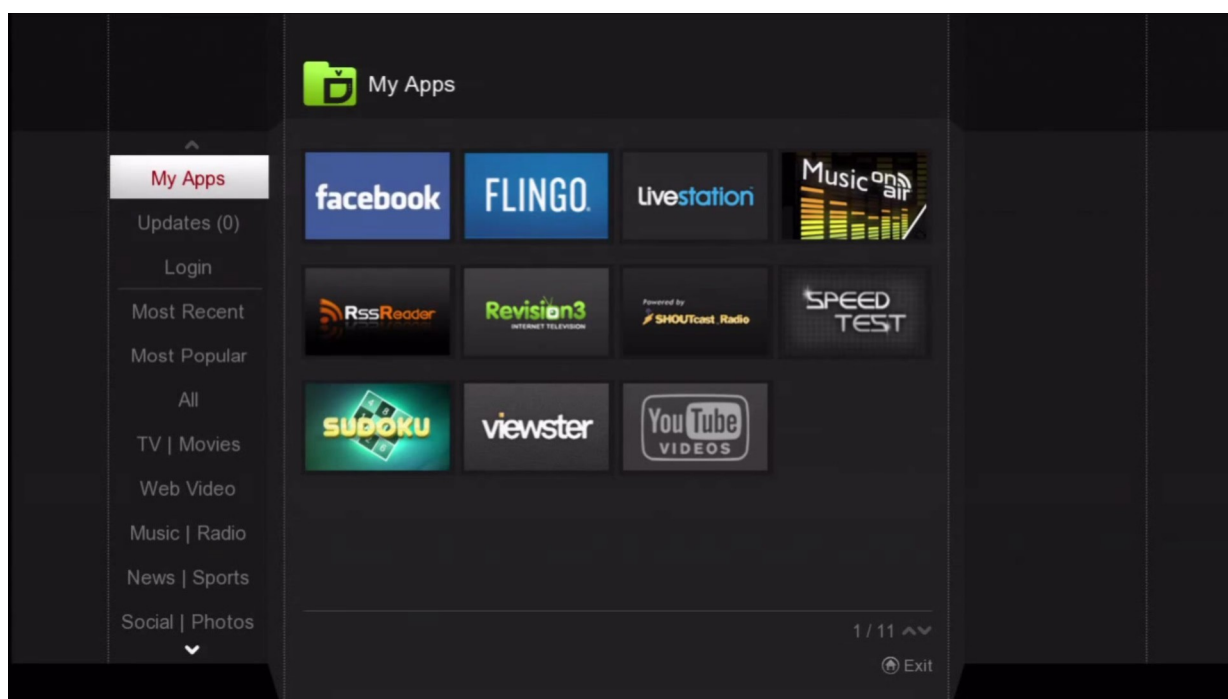

Установленное приложение появится в категории Мои приложения.

Подсказка. Чтобы удалить любое приложение, нажмите кнопку INFO на ПДУ.

10.1 Вход в рынок приложений

Войдите в рынок приложений, чтобы приобрести премиум приложения или для доступа к частным магазинам приложений, доступ к которым предоставляются вашим контент-провайдером.

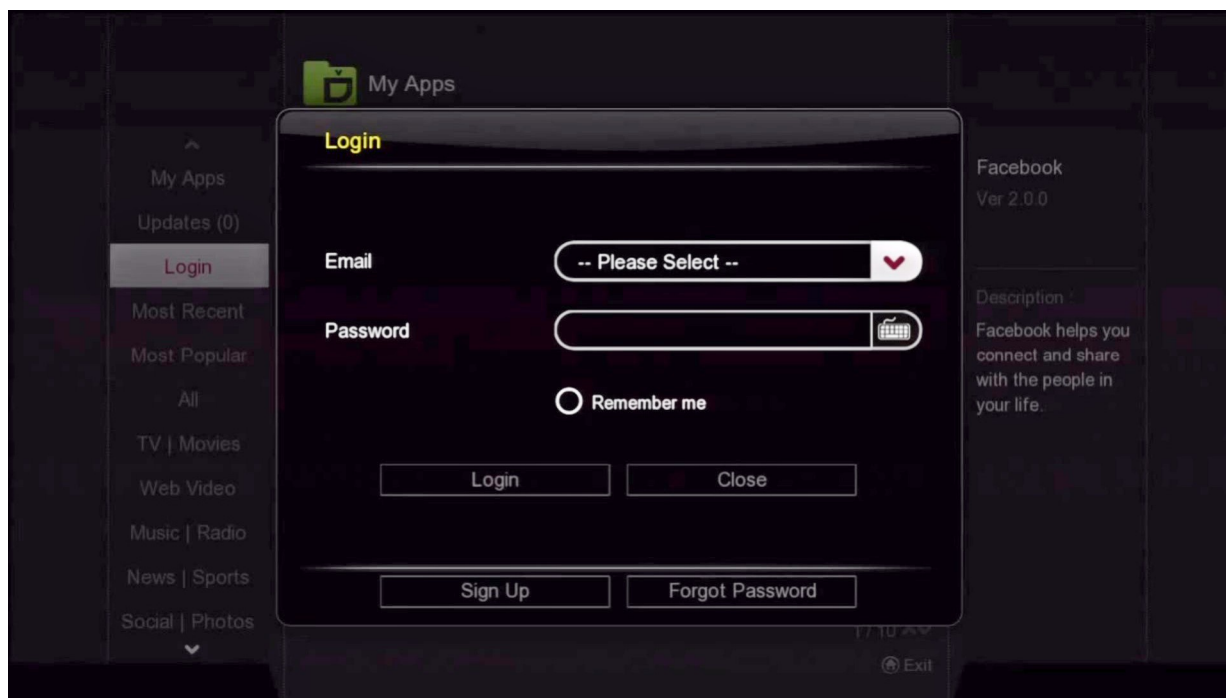

1. На левой навигационной панели выберите LOGIN.
2. Если у вас уже есть учетная запись, введите адрес вашей электронной почты и пароль.
3. В противном случае переместите курсор вниз к SIGN UP и создайте свою учётную запись Рынка приложений.

Совет. Если вы не можете найти свой премиум-контент, убедитесь, что вы вошли в рынок приложений.

11. Браузер файлов

Браузер файлов обеспечивает быстрый доступ к вашим файлам и навигацию среди них. Используя браузер файлов можно копировать, перемещать, удалять и переименовывать файлы. С его помощью вы можете также просматривать информацию и скачивать постеры и субтитры для отдельных файлов. Браузер файлов отображает все ваши папки и файлы в виде списка и позволяет применять к ним различные параметры сортировки и фильтрации. Вы можете запускать проигрывание медиафайлов непосредственно из этого окна.

Сеть	С помощью сетевой опции вы получаете доступ и можете просматривать доступные сетевые ресурсы. Сначала приводятся добавленные вами сетевые ресурсы, а затем указываются все остальные автоматически обнаруженные сетевые устройства. Если для доступа к общему ресурсу необходимо указать имя пользователя и пароль, то вам будет предложено это сделать
Локальные носители	Показывает ваши медиафайлы, которые хранятся на таких внешних подключенных к плееру устройствах USB, как портативные жесткие диски, флеш-накопители и оптические устройства. Вы также можете принять решение установить внутрь Popcorn Hour A-400 жёсткий диск для хранения медиафайлов в самом плеере

11.1 Настройки

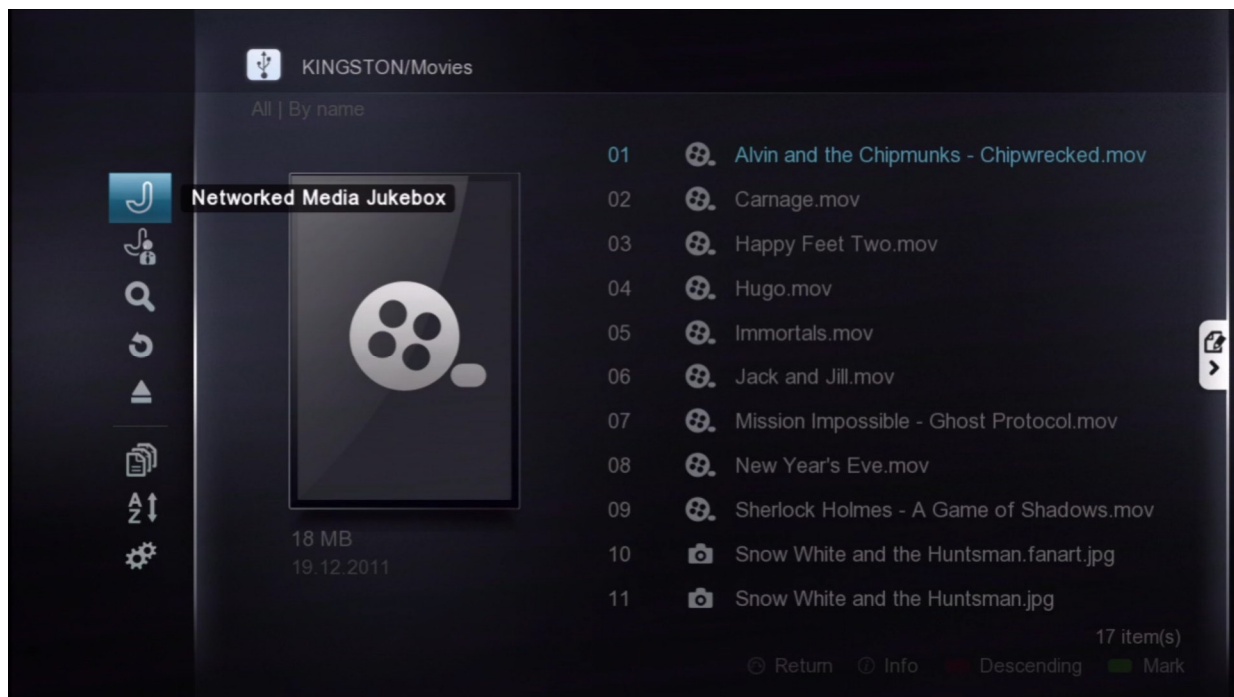

Для вызова меню в браузере файлов, нажмите кнопку курсора Влево.

Сетевой Медиа Проигрыватель	Запуск интерфейса СМП
Менеджер СМП	Запускает менеджер СМП для настройки всех ваших источников для него
Поиск	Позволяет выполнить поиск файла, введя здесь его имя
Возврат	Закрывает опции меню
Извлечь	Безопасное извлечение таких подключенных к USB устройств, как флеш-накопители
Фильтр	Позволяет фильтровать тип медиа: кино, музыка, фото и все
Сортировка	Сортировка по имени дате или размеру
Настройки	Позволяет получить доступ к настройкам, характерным для браузера файлов

Примечание. В локальных медианосителях браузер файлов ведет себя точно так же, как и при доступе к сетевым ресурсам.

11.2 Режим просмотра

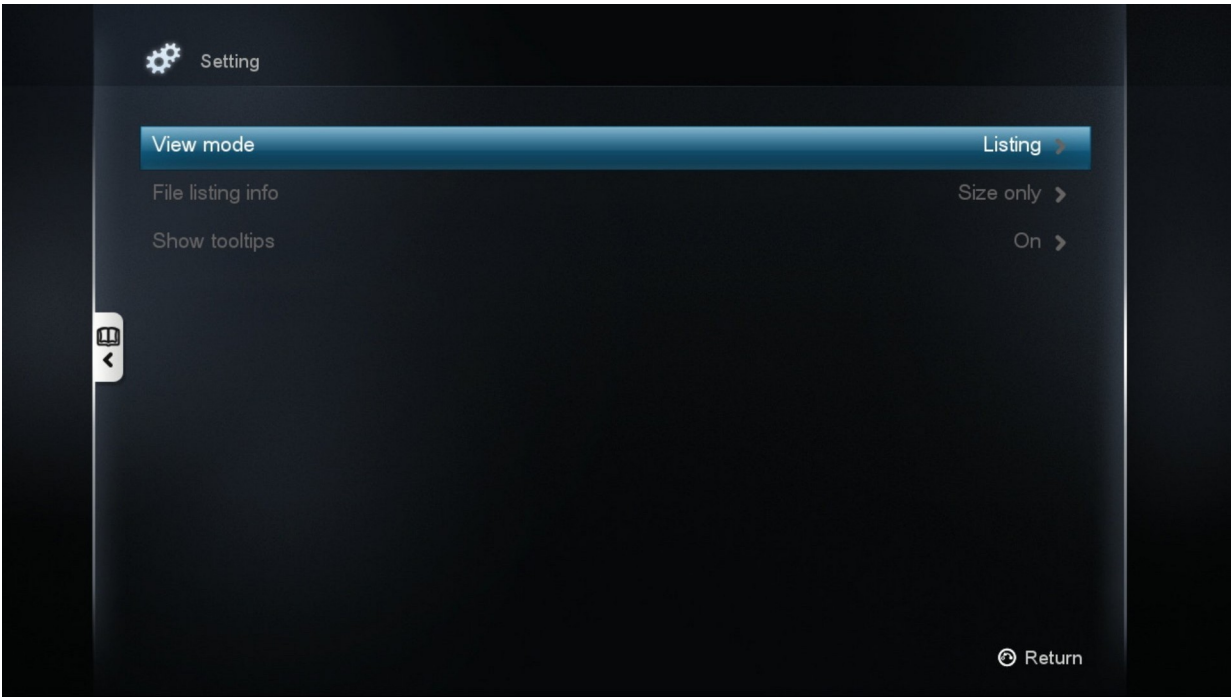

Режим просмотра

Данный пункт позволяет вам переключаться между показом списка файлов в виде списка и в виде миниатюр.

Список	<div></div> <div>Традиционный список файлов с именем файла, датой и размером</div>
Миниатюры	<div></div> <div>В этом режиме отображаются инииатюры файлов (если имеются в наличии) и подробная информация для текущего выбранного файла</div>

Информация в списке файлов

Отсутствует	Отключается показ дат и размеров файлов в браузере файлов
Авто	При использовании параметров сортировки автоматически отображаются дата и размер
Только размер	Отображаются только размеры файлов
Только дата	Отображаются только даты изменения файлов
Дата и размер	Отображается информация и о датах и о размерах файлов

Показывать подсказки

Вкл	При выделении инструментов отображаются подсказки
Выкл	Подсказки отключены

11.3 Менеджер файлов

Вы можете использовать менеджер файлов для копирования, перемещения, удаления и переименования файлов, а также для создания новых папок на вашем устройстве хранения.



Нажатием ЗЕЛЁНОЙ кнопки отметьте файлы, которые вы хотите скопировать / переместить / удалить. Галочка возле имени файла указывает на то, что файл был отмечен.

Нажмите кнопку курсора Вправо для доступа к меню менеджера файлов.

Копировать в	Копировать отмеченные файлы в другую папку
Переместить в	Переместить отмеченные файлы в другую папку
Создать новую папку	Создать новую папку
Удалить	Удалить отмеченные файлы или папки
Переименовать	Переименовать отмеченный файл
Получить субтитры из интернета	Скачать субтитры к отмеченным файлам. Применимо только к видеофайлам

Совет. Убедитесь, что папка назначения или диск не имеют защиты от записи.

12. Метаданные фильма

Одной из главных особенностей медиапроигрывателя Popcorn Hour A-400 является возможность скачивать и управлять метаданными фильма без использования ПК. Эта функция отличается от программы СМП, поскольку доступна только в режиме просмотра файлов.



Краткий обзор фильма

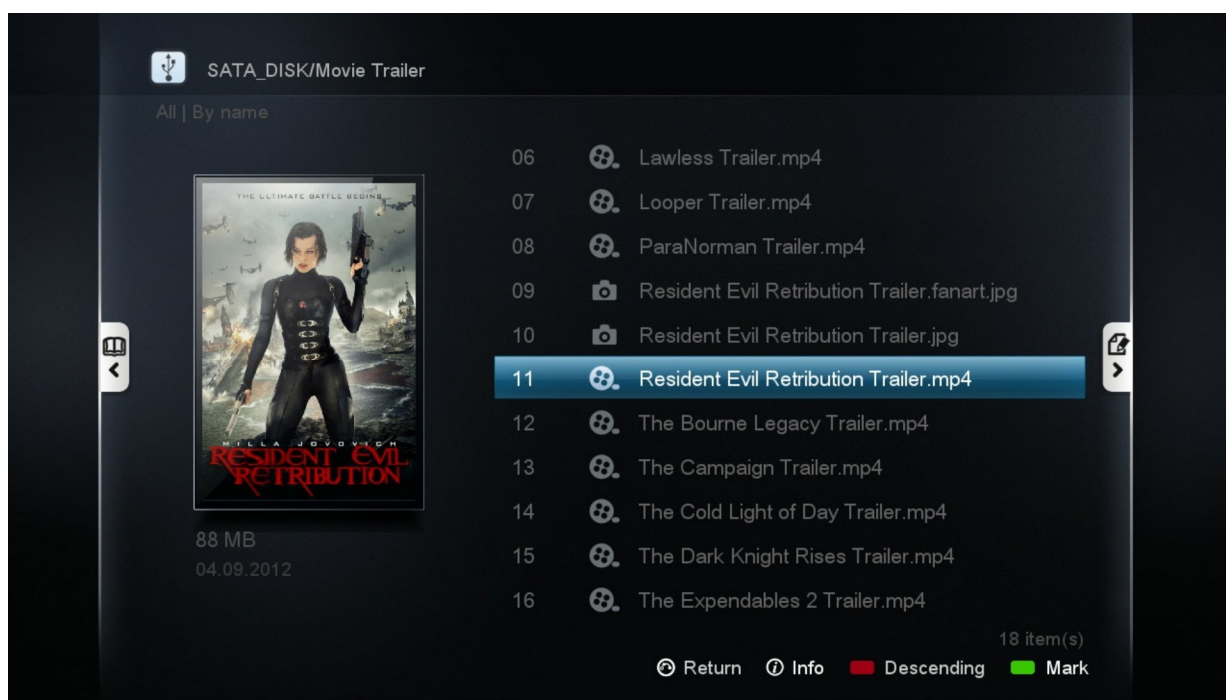

Миниатюра фильма

Подсказка. Включите режим миниатюр в настройках браузера файлов. См. стр. 37.

12.1 Обзор страницы информации о фильме

Для открытия страницы информации о фильме нажмите кнопку INFO на ПДУ.

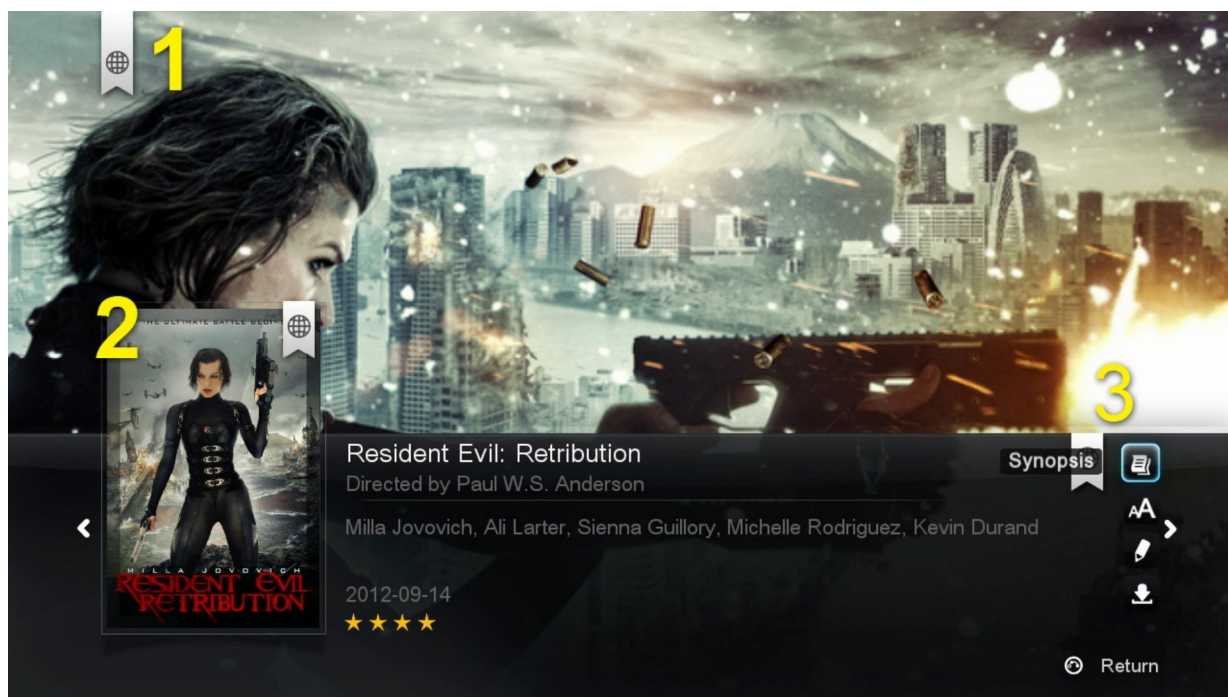

1. Фоновая картинка для фильма.
2. Постер или миниатюра фильма.
3. Здесь доступны 4 опции.

Краткий обзор	Краткий обзор дает вам представление о фильме. В том числе возрастной рейтинг, состав исполнителей, режиссер, сюжет и т.д.
Получить субтитры из Интернета	Скачать субтитры для фильма из Интернета прямо на плеер без использования ПК. Поддерживается ряд языков
Редактировать	Если автоматически полученные метаданные неверны или вы хотите изменить фоновую картинку или миниатюру, вы можете отредактировать выбранные метаданные
Скачать	После того как вы подтвердили метаданные и фоновую картинку, используйте опцию скачивания, чтобы сохранить метаданные на устройстве хранения

12.2 Скачать иконку и метаданные фильма



Находясь в браузере файлов, выделите фильм, для которого вы хотите скачать данные и нажмите кнопку INFO на ПДУ.

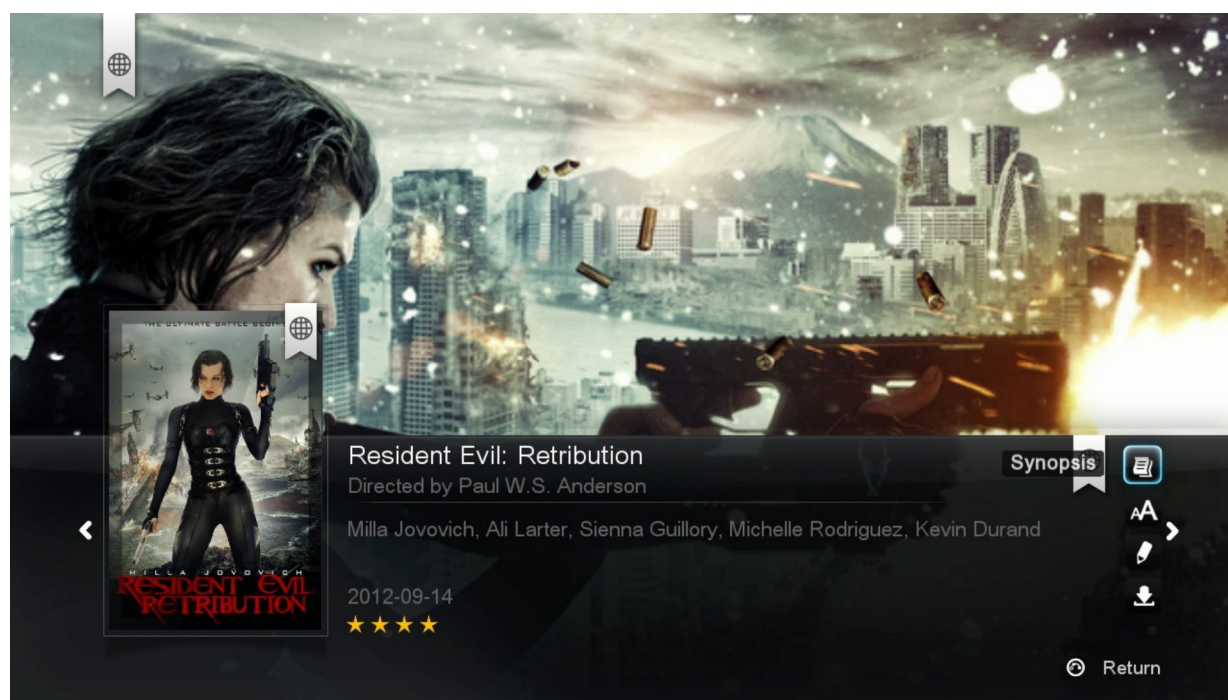

Фоновая картинка, постер фильма и его метаданные автоматически будут перенесены из Интернета и отобразятся на экране.

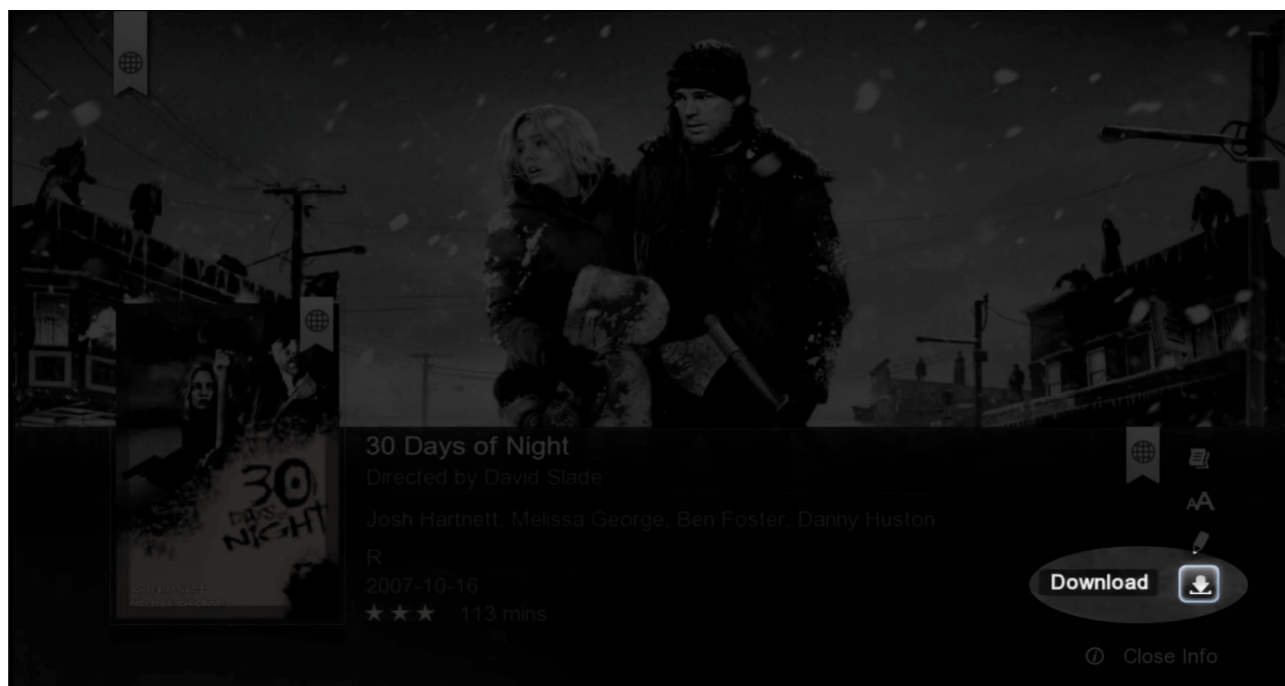

Перейдите к опции **Скачать** в правом нижнем углу и нажмите кнопку ENTER на ПДУ.

Постер, фоновая картинка и NFO файлы будут скачаны из Интернета и сохранены на том же устройстве хранения данных, где находится видеофайл.

Совет. Если вы столкнулись с ошибкой, убедитесь, что вы можете производить запись файлов на устройство хранения. Локальное устройство хранения должно быть отформатировано в любой из следующих файловых систем: NTFS, FAT32, EXT2, EXT3. Для сетевых устройств хранения убедитесь, что вы вошли в систему с учетной записью пользователя, который имеет права на запись / чтение / изменение файлов.

Повторите эти действия для каждого из ваших фильмов и ТВ шоу.

12.3 Редактирование или обновление информации о фильме

Если сканер скачивает неверную информацию о файле, или если вы хотите изменить постер или фоновую картинку для вашего видеофайла, вы можете это сделать путем редактирования метаданных фильма.

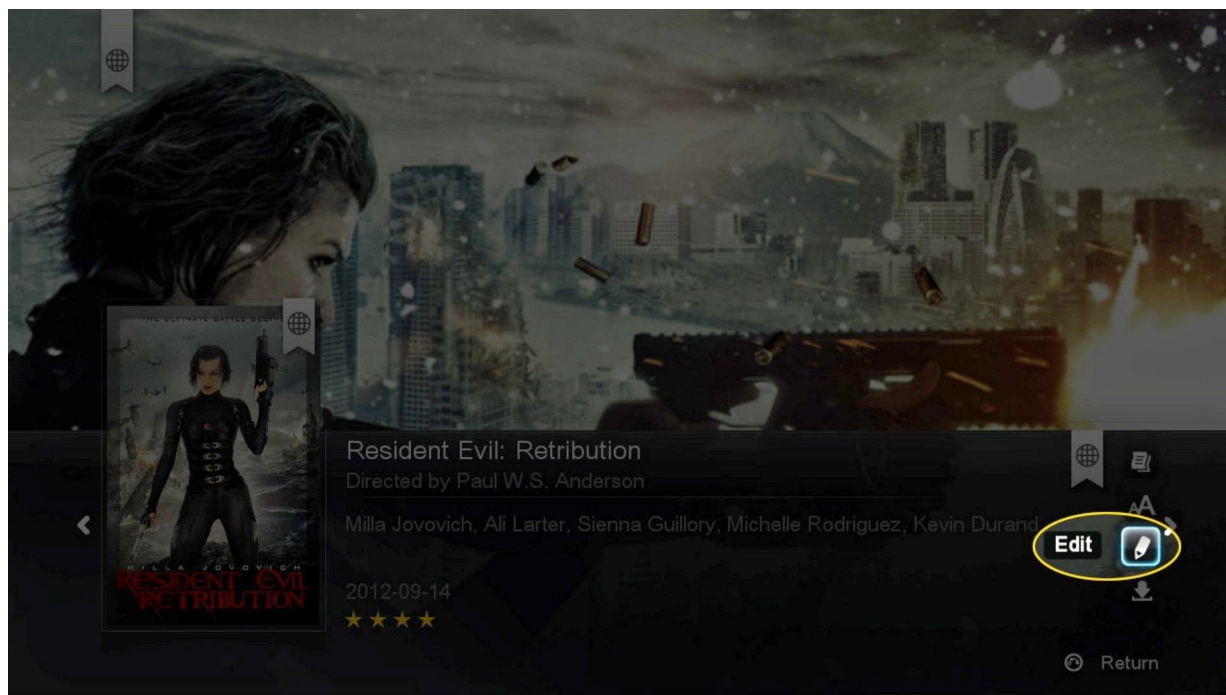

Выберите опцию **Редактировать** в правом нижнем углу экрана и нажмите кнопку ENTER на ПДУ.

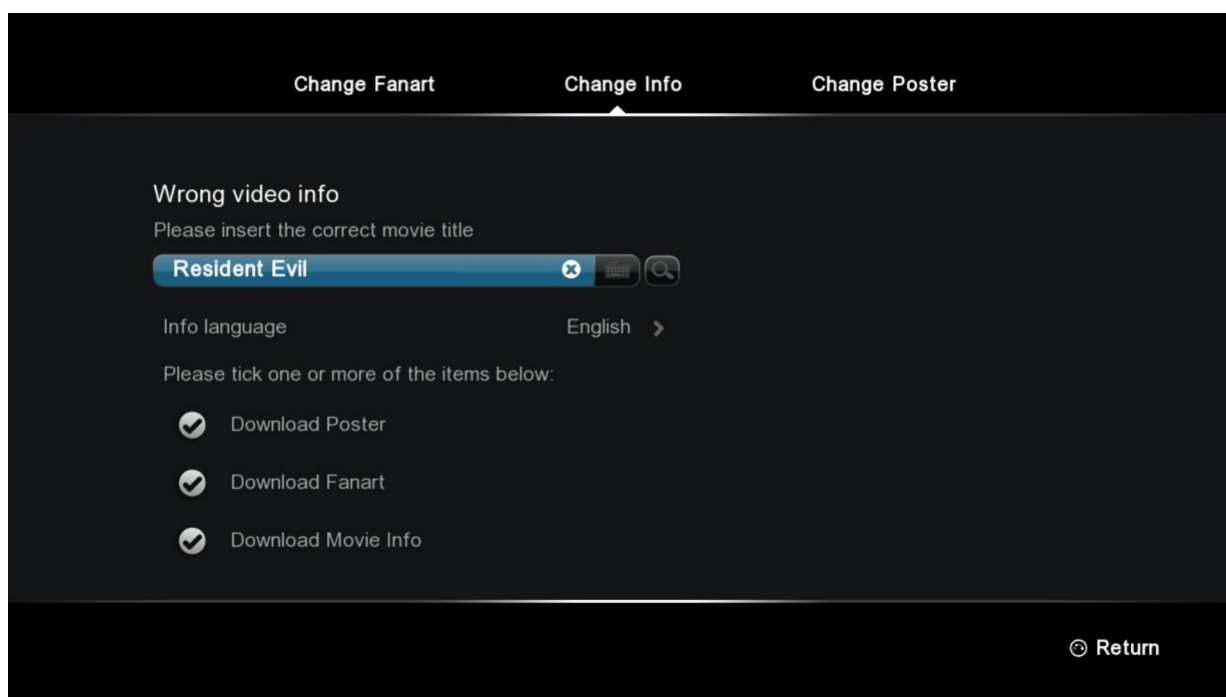

Для ввода названия фильма или ТВ-шоу вы можете использовать цифровую или экранную клавиатуру. Затем выберите элементы, которые вы хотели бы скачать. Когда вы будете готовы к поиску, выделите **значок поиска** и нажмите клавишу ENTER на ПДУ.

Подсказка. По умолчанию, имя файла уже будет находиться в поле поиска, и все опции будут отмечены.

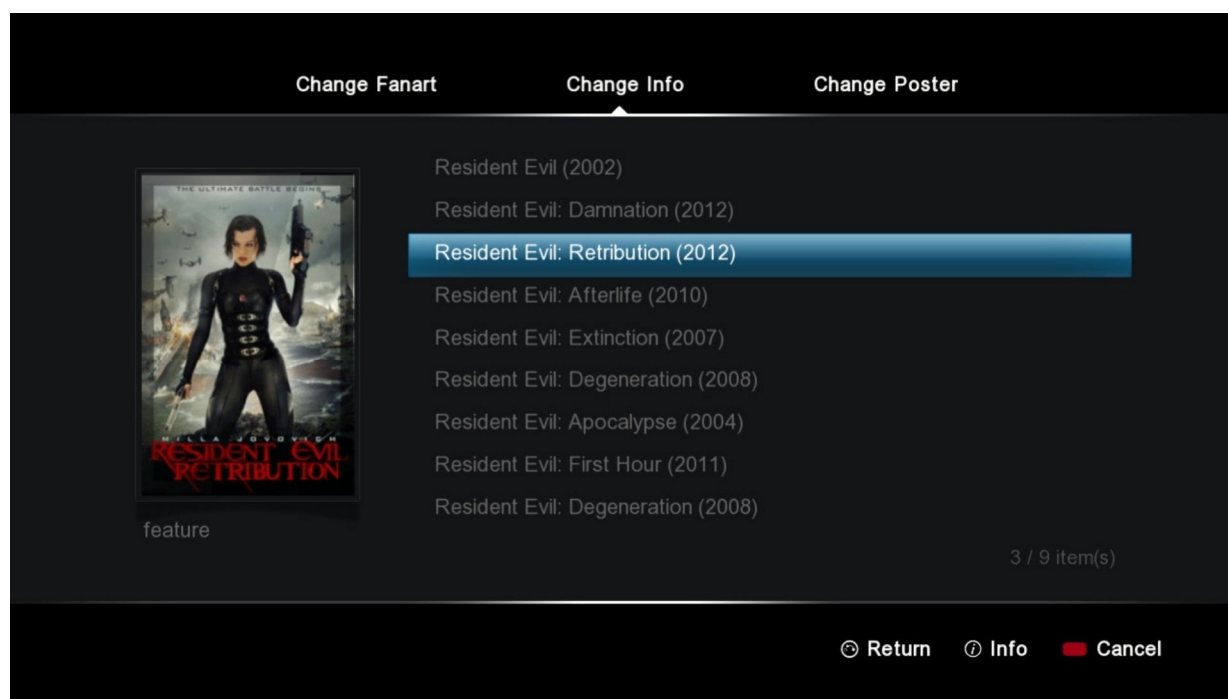

Изменение информации

В разделе **Изменение информации** выберите правильное название для вашего видео. Прежде чем сделаете выбор, вы можете нажать кнопку INFO на ПДУ, чтобы увидеть краткое описание данной записи.

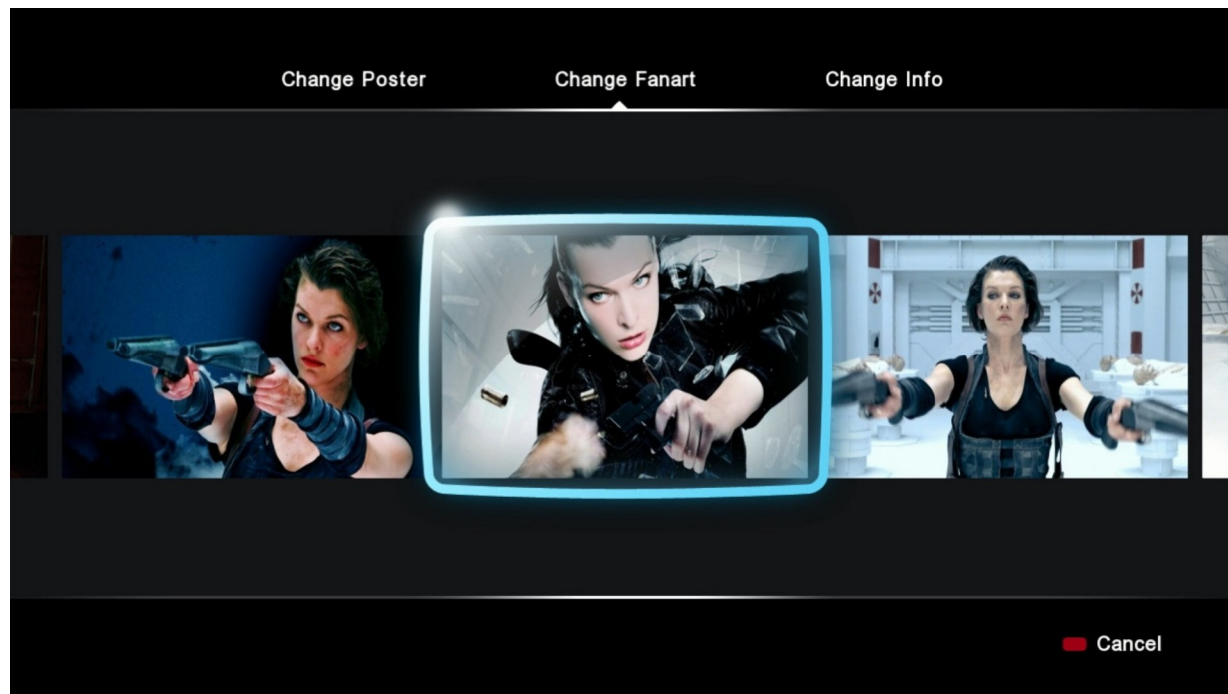

Изменение фоновой картинки

В разделе **Изменение фоновой картинки** вы можете выбрать одну из ряда фотографий, которые можно использовать в качестве фона экрана при просмотре информации о видео.

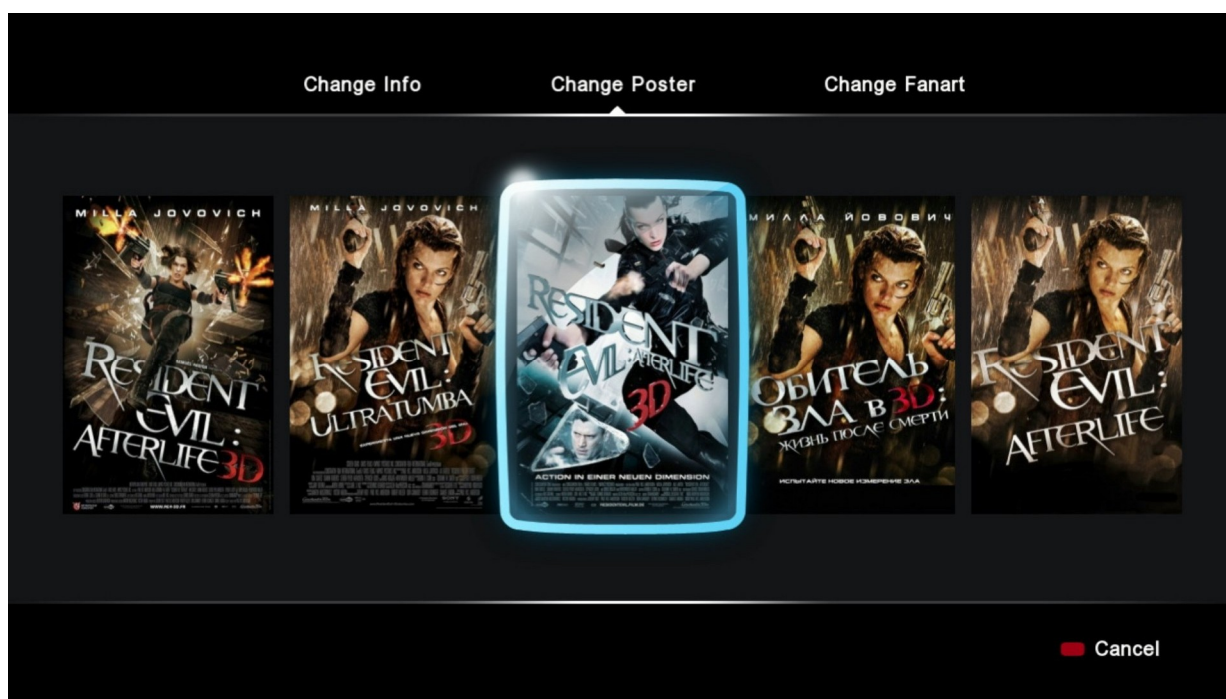

Изменение постера

В разделе **Изменение постера** вы можете выбрать тот постер фильма, который вы хотели бы использовать.

После этого не забудьте скачать данные. Тогда выбранные вами изменения всегда будут использоваться для видео при нажатии на кнопку INFO.

Совет. Для скачивания метаданных необходимо, вы должны убедиться, что ваш Popcorn Hour A-400 подключён к Интернету.

12.4 Скачивание субтитров

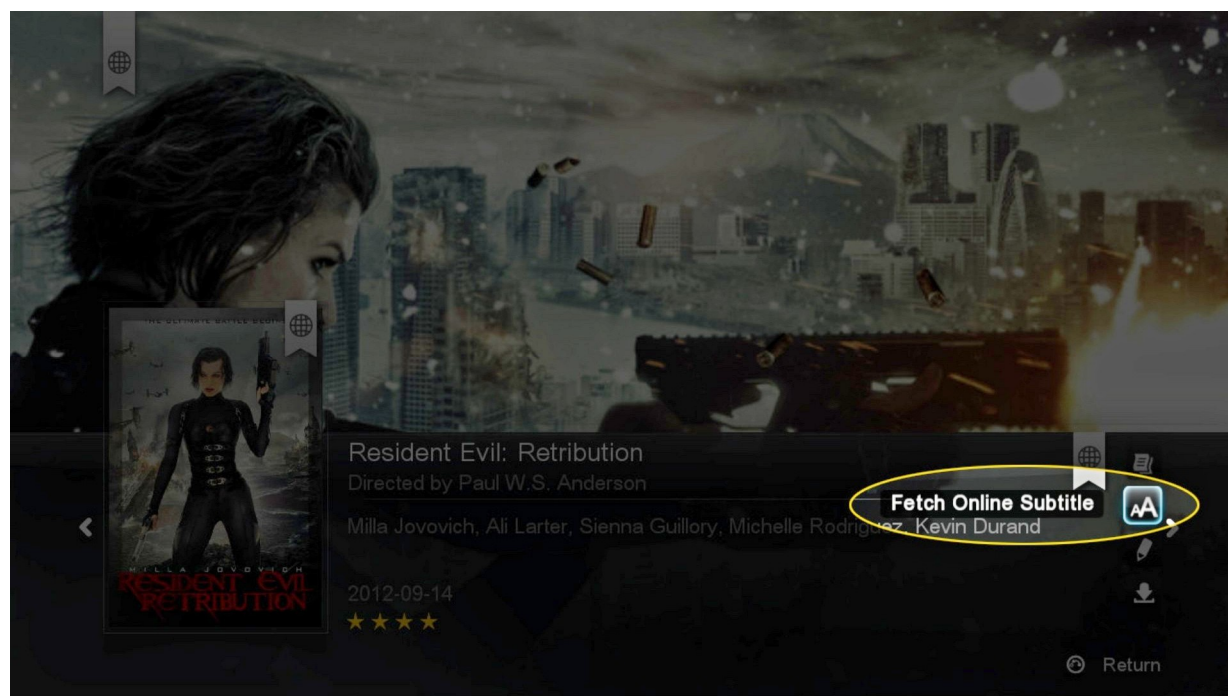

На странице информации о фильме, перейдите к пункту **Получить субтитры из Интернета** и нажмите кнопку ENTER на ПДУ.

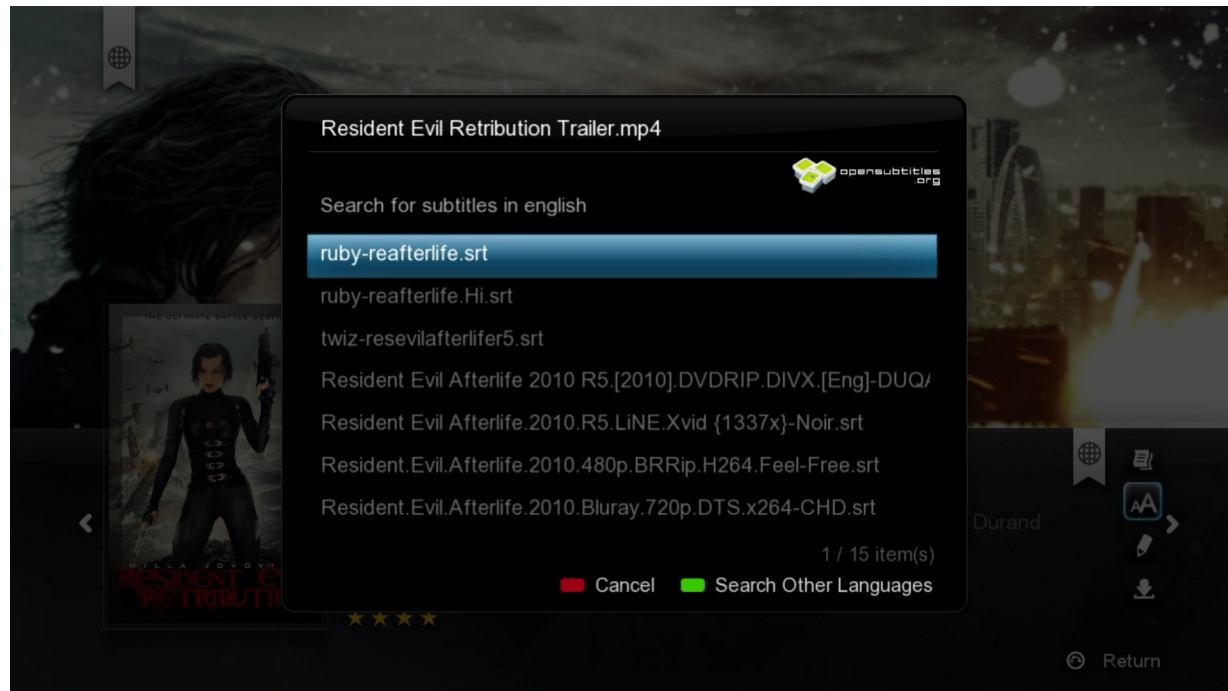

Будет выведен список результатов поиска. Выберите субтитры, которые наиболее соответствуют вашему фильму.

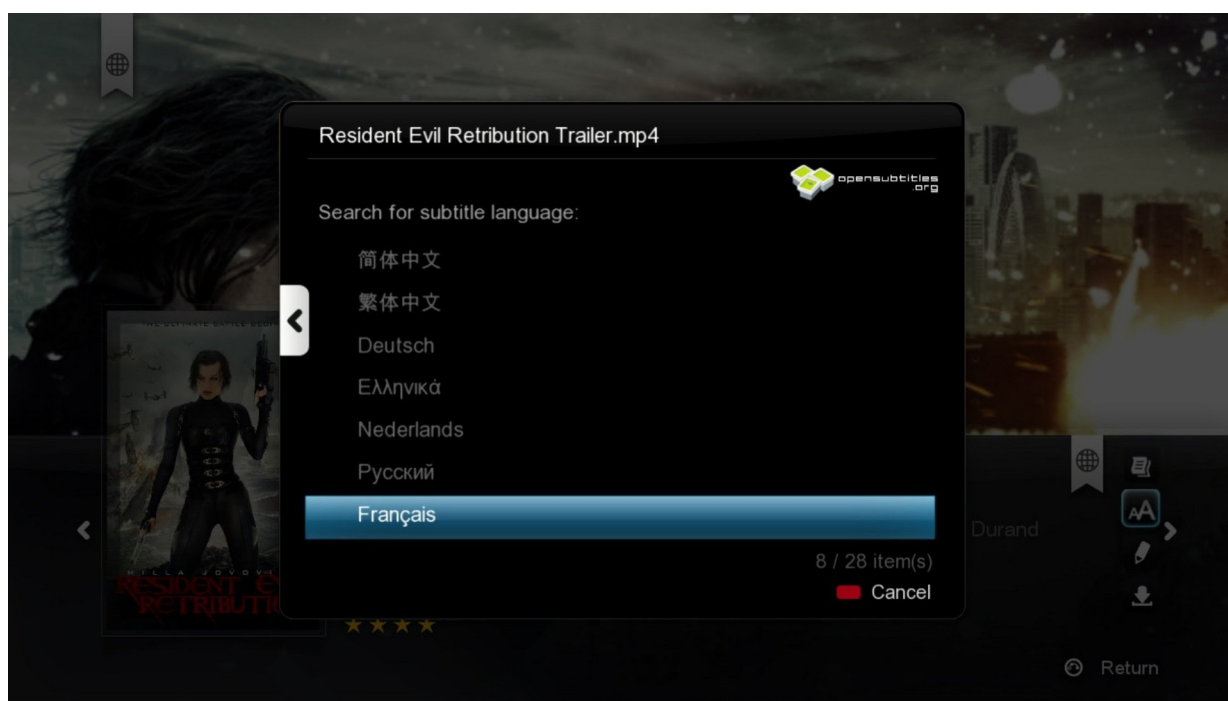

Если вам необходимы субтитры на языке, который отличается от используемого по умолчанию, нажмите ЗЕЛЁНУЮ кнопку на ПДУ для внесения изменений в языковой фильтр.

Скачанный SRT файл субтитров будет сохранен на том же устройстве хранения, где находится ваш видео файл. Для того чтобы включить его, начните просмотр фильма и нажмите кнопку SUBTITLE на ПДУ.

13. Сетевой медиапроигрыватель

Заинтересованы в скачивании информации для всех ваших фильмов и ТВ шоу за один раз? Хотите просматривать свои видео коллекции, ориентируясь на постеры фильмов? С сетевым медиа проигрывателем (СМП) это вы можете! Без необходимости использования дополнительного программного обеспечения на ПК, медиапроигрыватель Popcorn Hour A-400 просканирует вашу библиотеку фильмов и ТВ-шоу и загрузит для вас соответствующие постеры, фоновые картинки и метаданные. Если вы захотите посмотреть фильм, вы сможете сортировать и просматривать свои коллекции с помощью постеров. Точно так же, как если бы вы находились в магазине, торгующем фильмами.

Программное обеспечение сетевого медиа проигрывателя сможет помочь вам также в организации ваших библиотек фотографий и музыки. Это позволит вам просматривать эти файлы в красивом и простом в использовании интерфейсе.

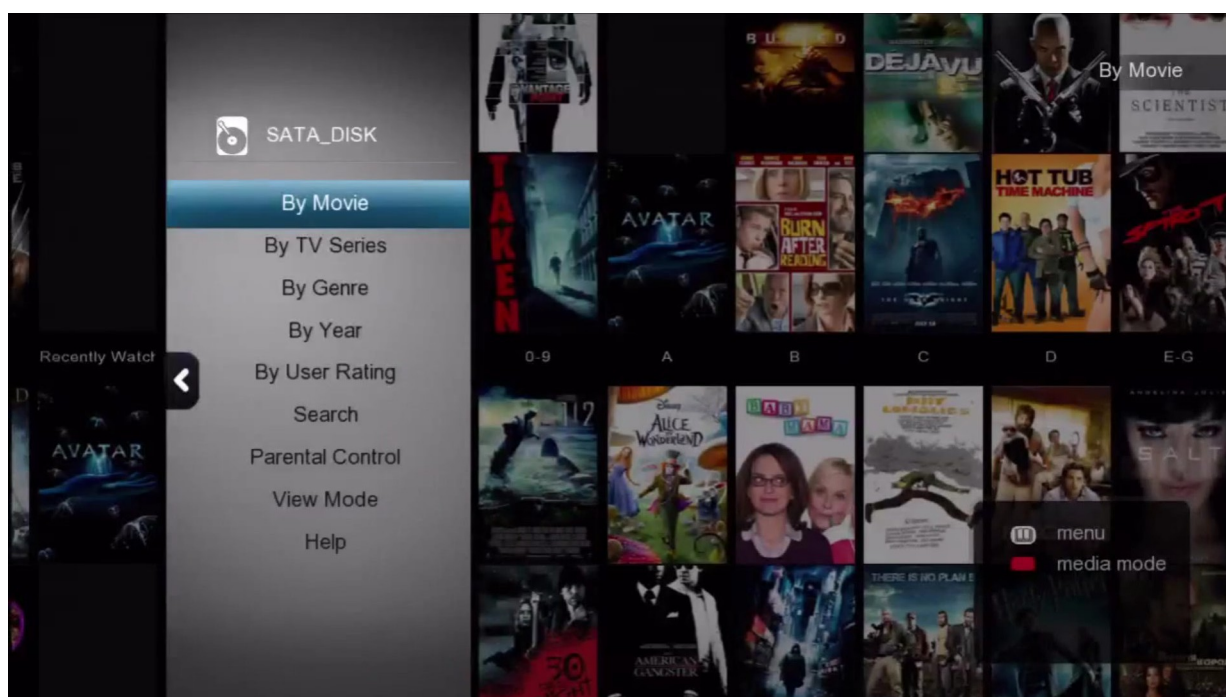

13.1 Конфигурирование СМП

Программное обеспечение сетевого медиа проигрывателя, или СМП, работает, создавая базу данных для вашего устройства хранения. Эта база данных содержит всю информацию, постеры и фоновые картинки для всей библиотеки фильмов и ТВ-шоу, а также для любых других медианосителей, которые вы просканируете.

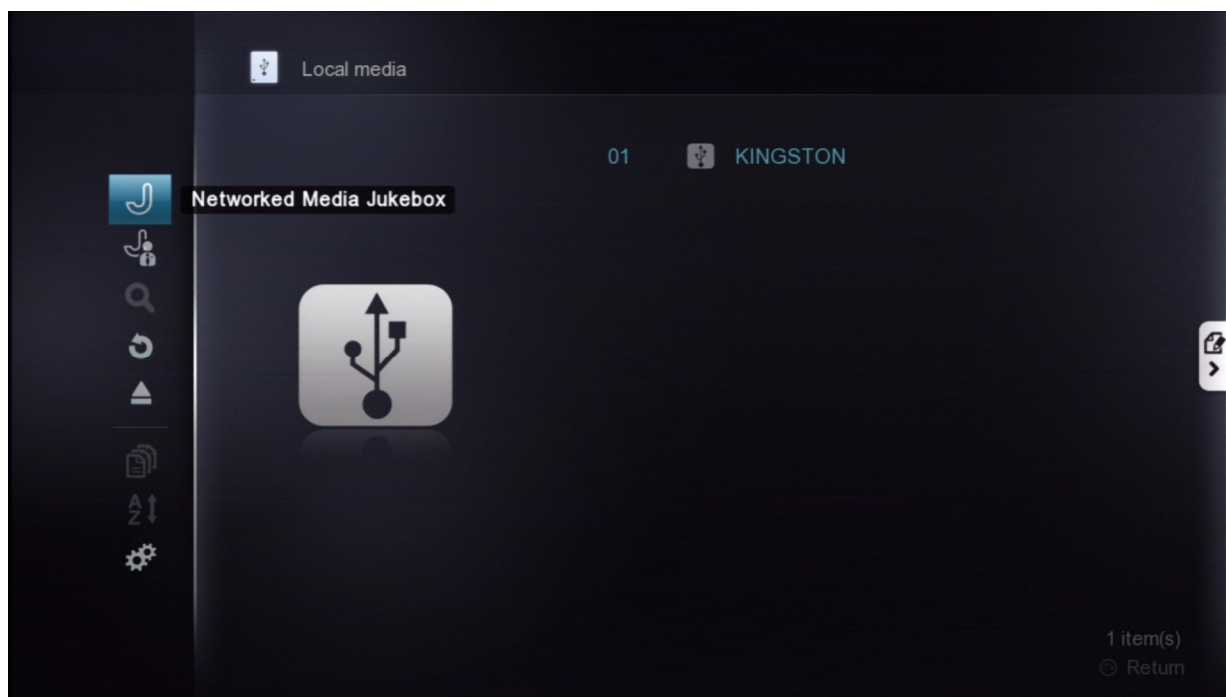

Для создания базы данных СМП используйте файл-браузер для перехода на ваше устройства хранения информации. Затем нажмите клавишу курсора Влево и выберите пункт **Сетевой медиа проигрыватель**.

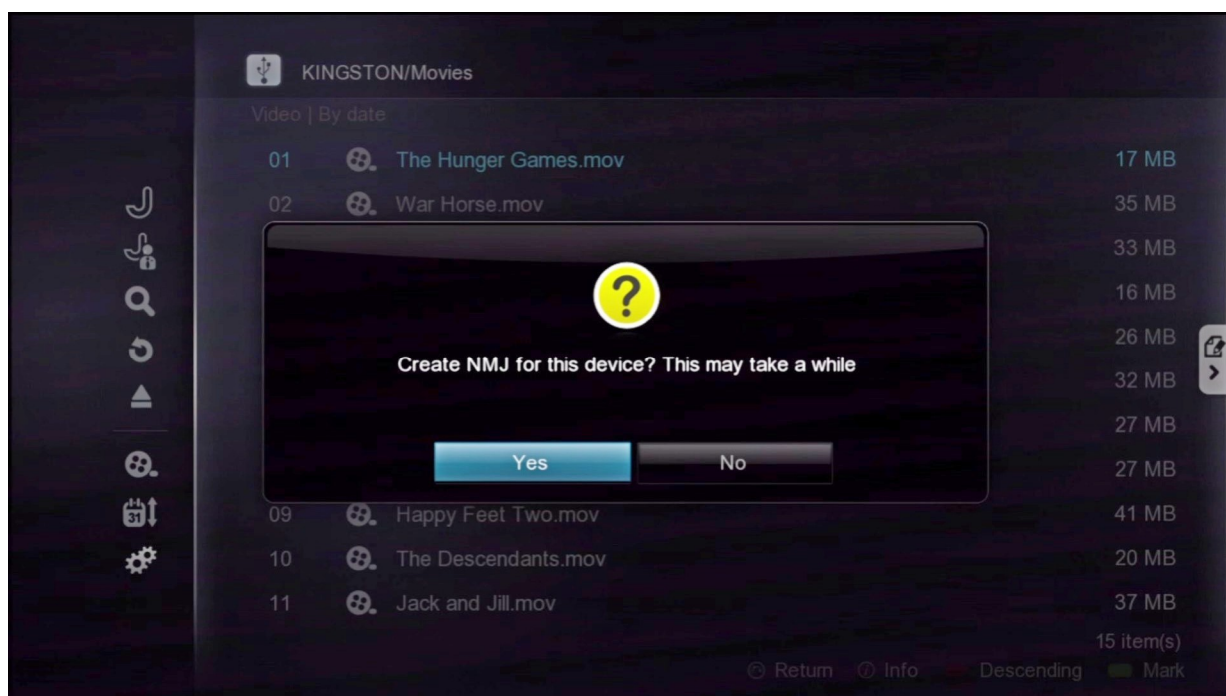

Вам будет предложено создать базу данных СМП для вашего устройства. Выберите **Да**, чтобы программа начала работу.

Совет. В зависимости от размеров вашей библиотеки создание базы данных СМП может занять несколько часов. Рекомендуется запустить эту процедуру перед сном или во время, когда вы не собираетесь использовать устройство.

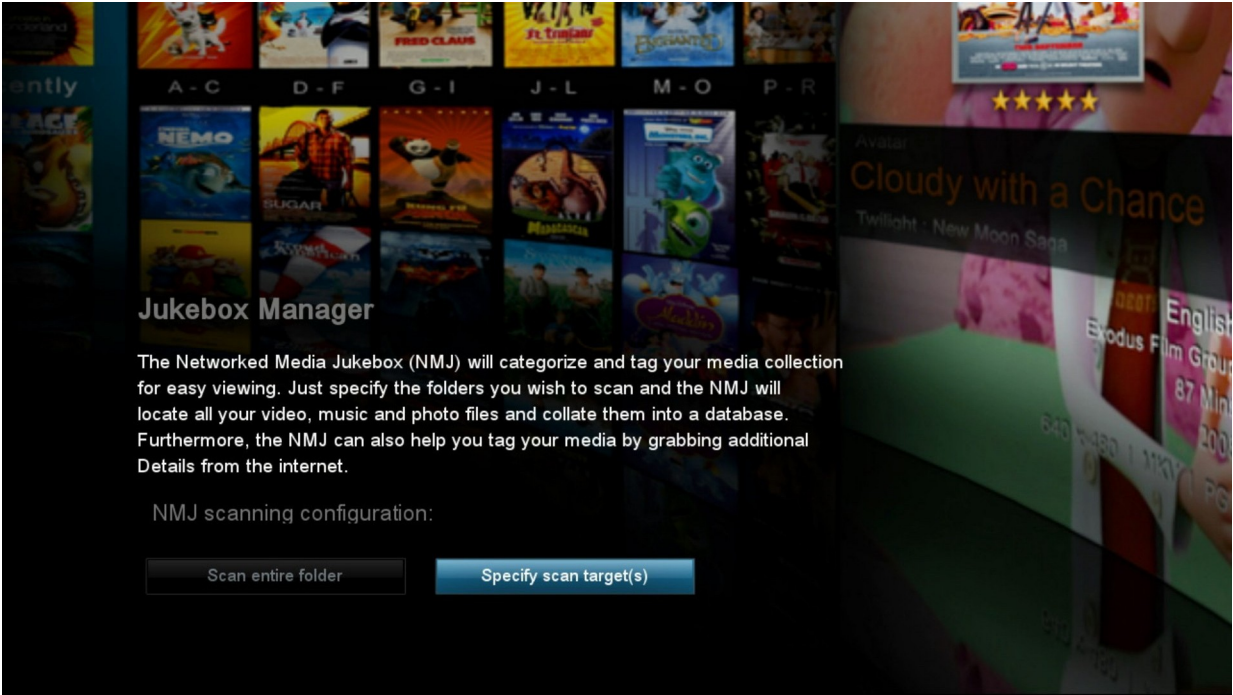

Настройка сканирования СМП

Сканирование содержимого папок	СМП автоматически просканирует все папки поддерживаемого медианосителя и добавит информацию в базу данных СМП
Указание источника медиа для сканирования	Позволяет указать, какие конкретно папки программа СМП будет сканировать, и откуда полученные данные будет добавляться в базу данных. (Рекомендуется)

В этом примере мы выберем вариант Укажите источник медиа для сканирования.

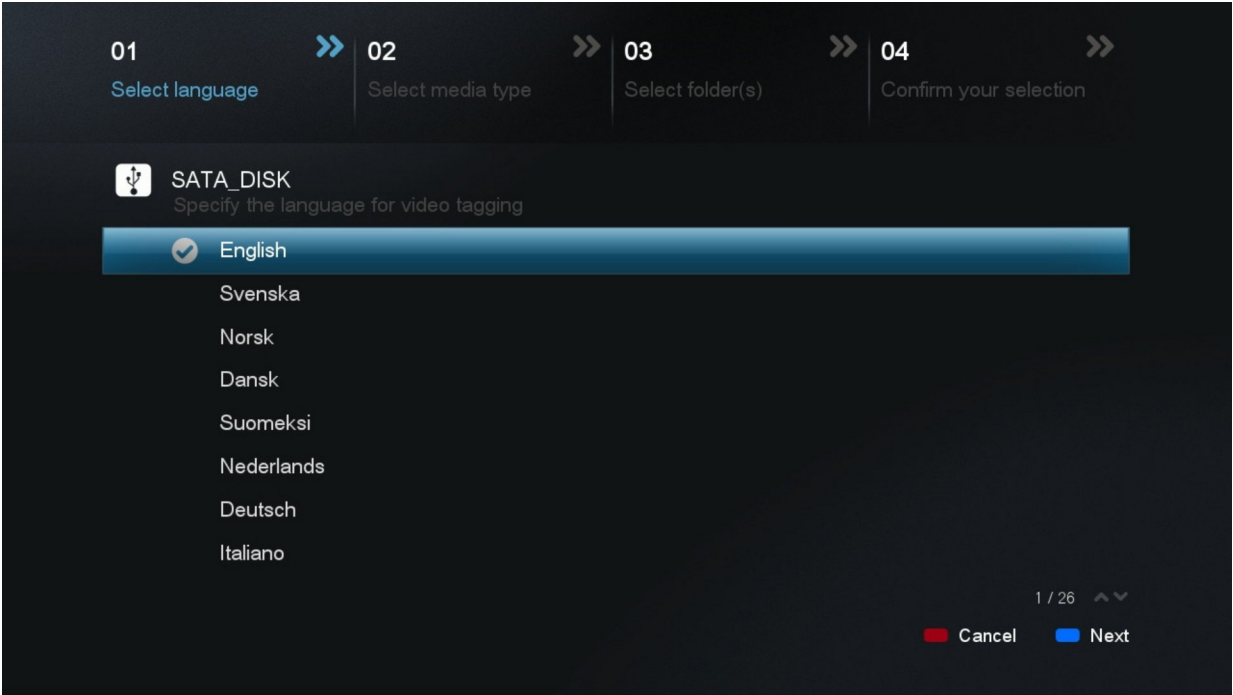

Укажите язык, на котором вы хотели бы, чтобы программное обеспечение СМП производило поиск и скачивало информацию о видеофайлах. При доступности таких метаданных СМП будет пытаться их использовать, иначе по умолчанию СМП будет работать с метаданными на английском языке.

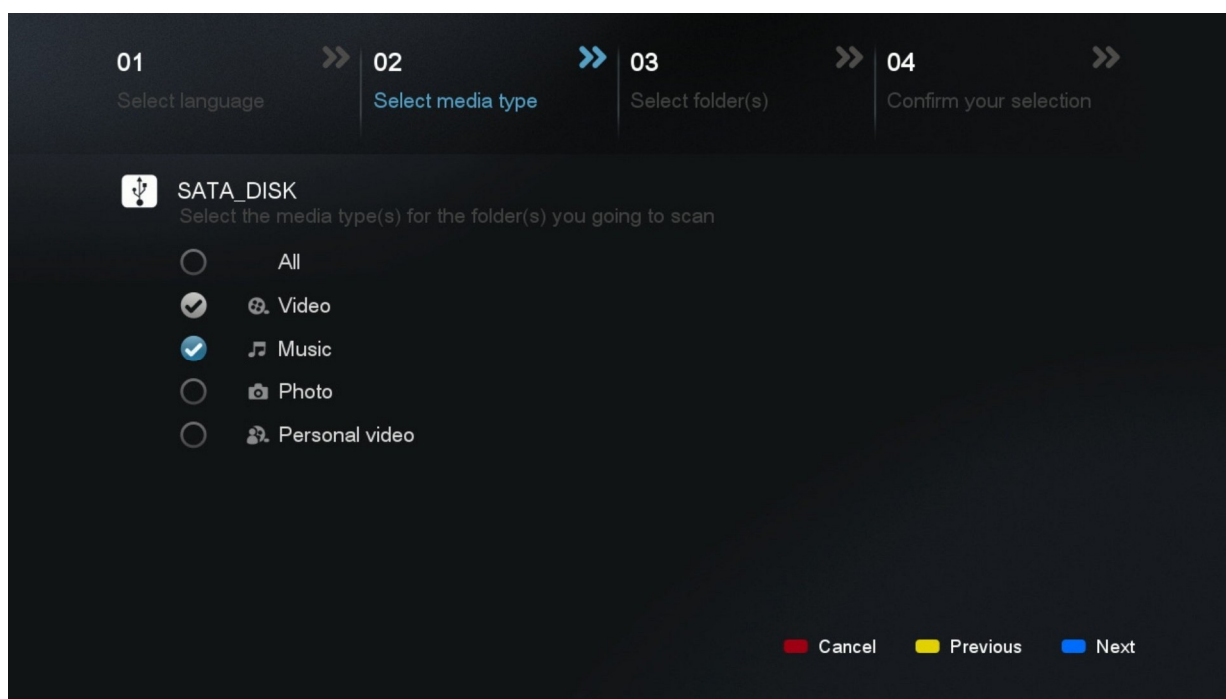

Выберите тип медиа, информацию о которых вы хотели бы добавить в базу данных. Любые не указанные здесь типы файлов будут игнорироваться.

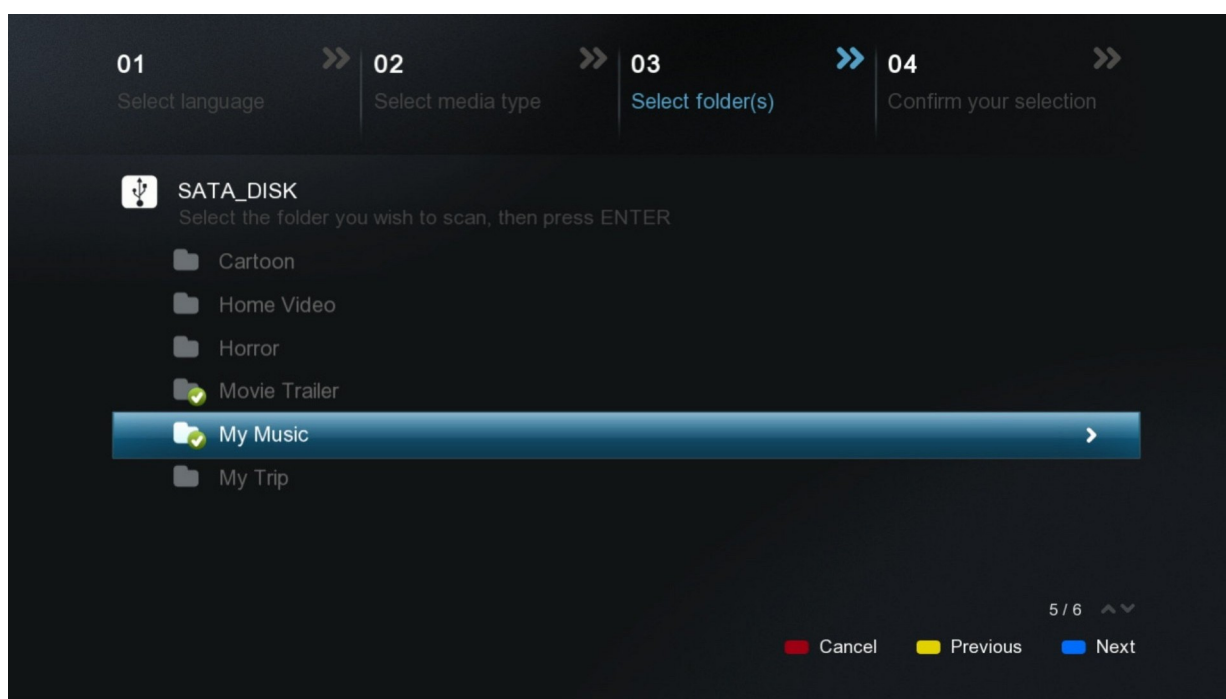

Выберите папки, для которых вы хотели бы, чтобы программное обеспечение СМП выполнило сканирование.

Советы. В любое время вы можете добавить дополнительные папки с помощью менеджера СМП.

Вы можете добавить специальные файлы с именами вида "no_XXX.nmj" для исключения добавления некоторых папок или изображений в выходные данные СМП. Архив с образцами таких файлов можно скачать из разделе NMJ нашего сайта <http://www.networkedmediatank.com/attachment.php?aid=162>.

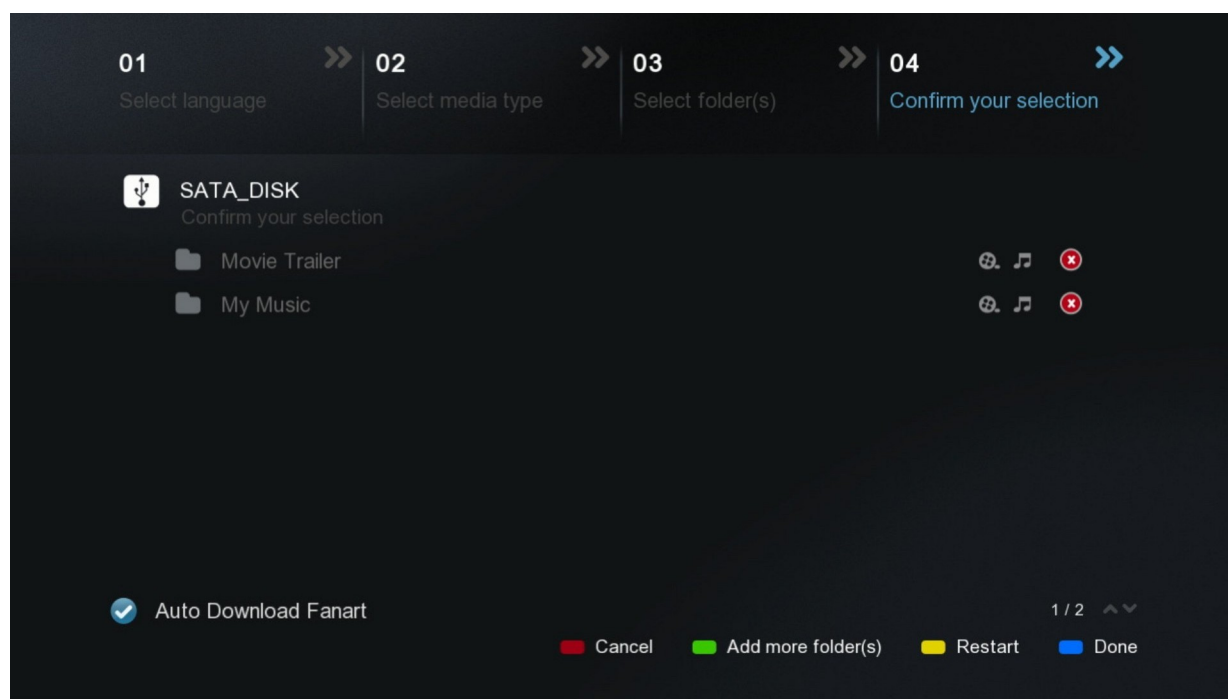

На странице подтверждения при необходимости вы можете просмотреть выбранные папки, добавить в список новые или удалить имеющиеся. Когда вы завершите настройки нажмите синюю кнопку на ПДУ для завершения процедуры настройки.

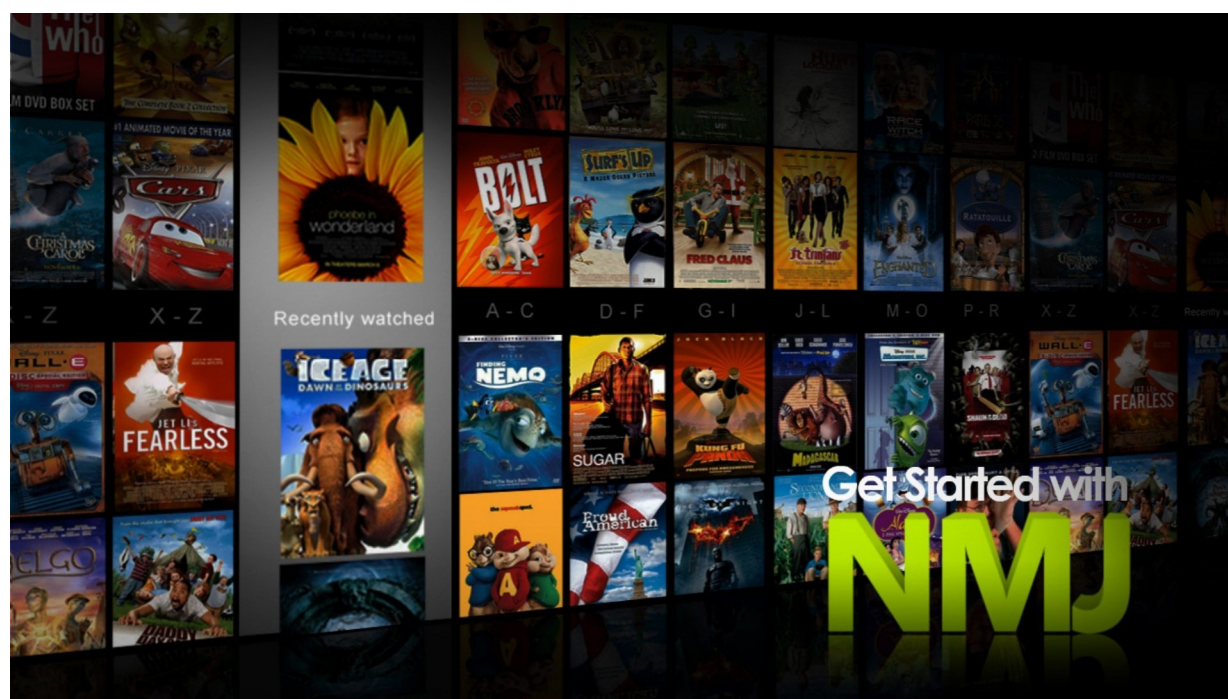

Поздравляем! Настройка параметров вашей первой базы данных СМП завершена. Теперь система выполнит сканирование ваших файлов, загрузку соответствующих данных и создание самой базы данных. В зависимости от размера вашей библиотеки, это может занять несколько минут или даже часов.

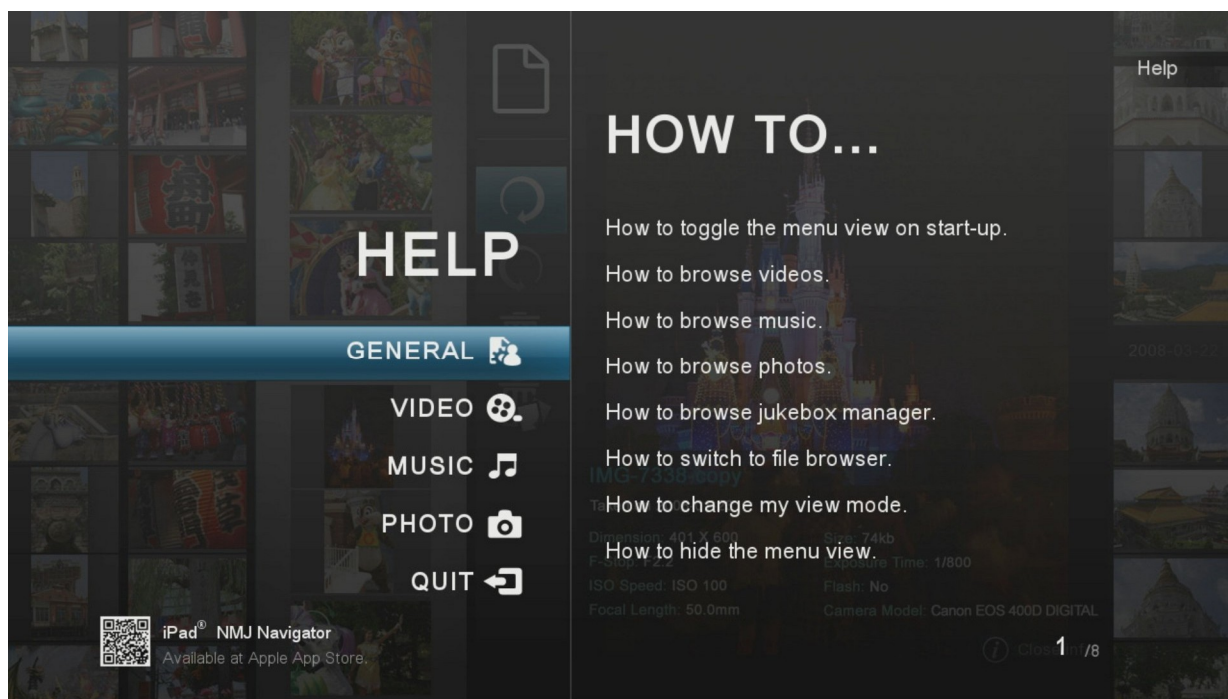

Во время создания базы данных вы можете просматривать экранную помощь по СМП и узнать полезную информацию об организации вашей медиатеки, перемещаться внутри программного обеспечения СМП и просматривать ваши медиафайлы.

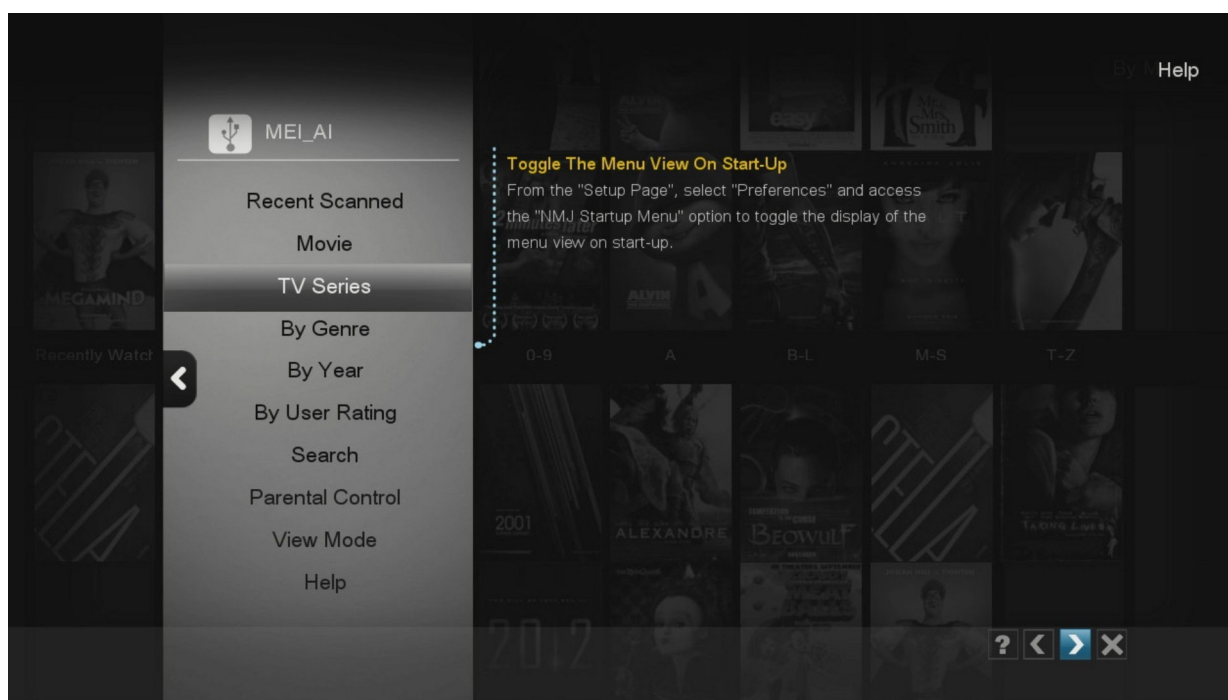

13.2 Навигация в СМП

Чтобы открыть меню СМП нажмите кнопку MENU на ПДУ. Это поможет вам перемещаться по программе СМП и сортировать ваш контент.

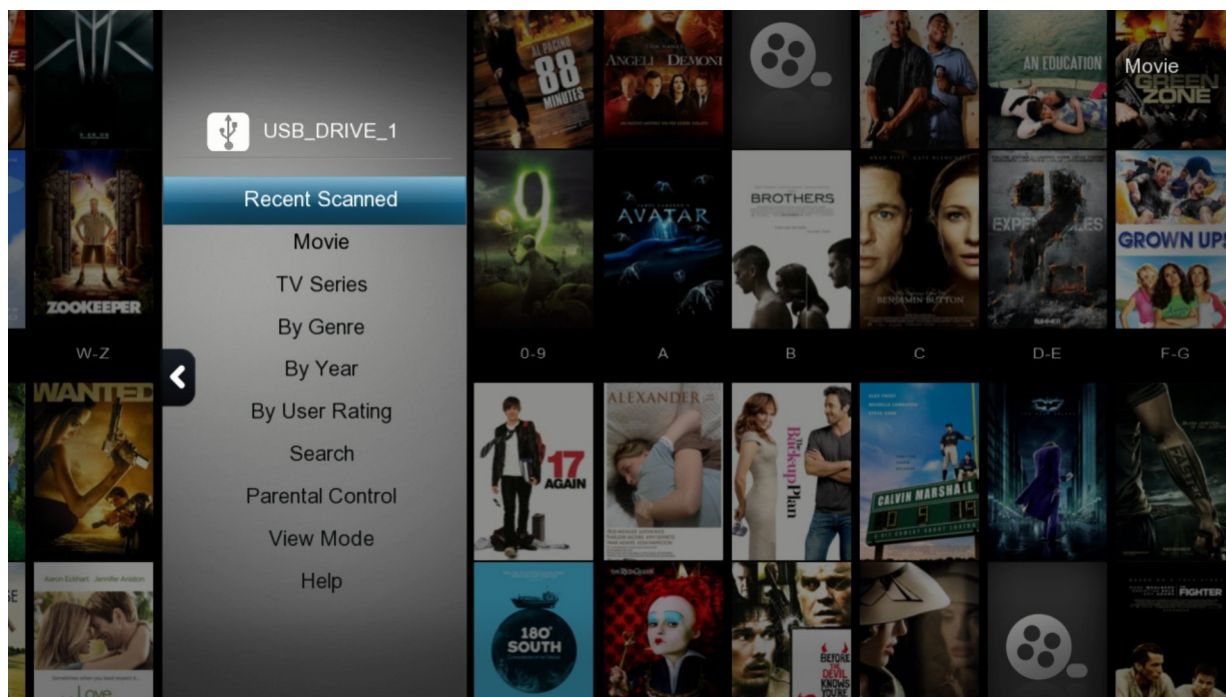

Фильмы

Недавно отсканированные	Эта опция покажет все ваши недавно отсканированные фильмы и ТВ-шоу
Фильм	Эта опция покажет все ваши фильмы
ТВ сериалы	Эта опция покажет все ваши ТВ-шоу
По жанрам	Эта опция покажет все ваши видео, сгруппированными по различным жанрам
По году выхода	Отображает список годов. После выбора одного из них будут показаны все фильмы, выпущенные в этом году
По рейтингу пользователей	Отображает список рейтингов. После выбора одного из них будут показаны все фильмы с таким рейтингом (для начала рейтинги берутся из Интернета, а затем могут быть установлены пользователем)
Поиск	Вы можете выполнять поиск видео по названию, составу исполнителей или по режиссёру
Родительский контроль	На основе родительских оценок укажите, какое содержимое должно отображаться в библиотеке СМР
Режим просмотра	Изменяет режим просмотра информации базы данных между выводом в виде стены фильмов и списком
Помощь	Вызывает экран помощи для получения более подробной информации о программе СМП

Подсказка. Для быстрого выхода из режима СМП нажмите на КРАСНУЮ кнопку на ПДУ.

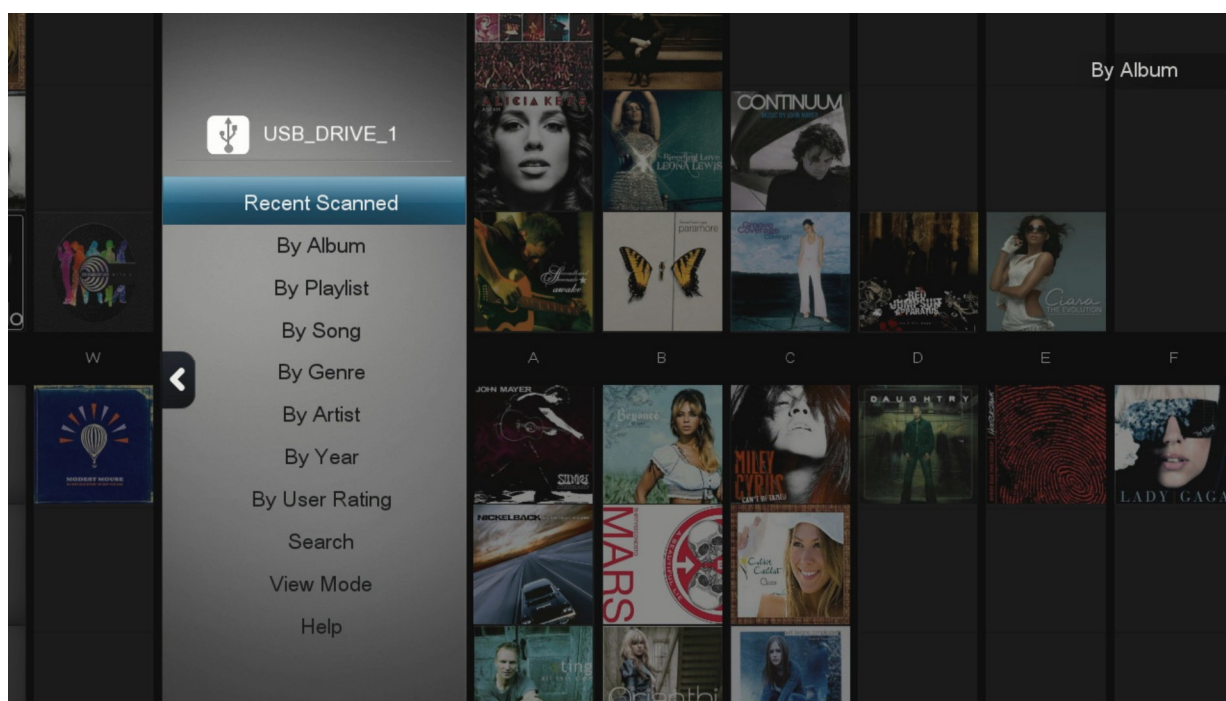

Музыка

Недавно отсканированные	Эта опция показывает все ваши недавно отсканированные песни
По альбомам	Эта опция показывает все ваши музыкальные файлы, отсортировав их по альбомам
По плейлисту	Покажет список плейлистов в вашей базе данных СМП
По песням	Отображает список музыкальных треков в алфавитном порядке
По жанрам	Показывает список альбомов, отсортированных по жанрам
По исполнителям	Показывает список исполнителей. После выбора одного из них показывает альбомы этого исполнителя
По году выхода	Показывает список годов. После выбора одного из них показывает список альбомов, вышедших в этом году
По рейтингу пользователей	Группирует все аудиотреки на основе рейтинга (рейтинг для аудиотреков в базе данных СМП должен быть задан пользователем)
Поиск	Изменяет режим просмотра информации базы данных между выводом в виде стены фильмов и списком
Помощь	Выполняется поиск аудиотреков по названию или исполнителю
Режим просмотра	Изменяет режим просмотра информации базы данных между выводом в виде стены фильмов и списком
Помощь	Вызывает экран помощи для получения более подробной информации о программном обеспечении СМП

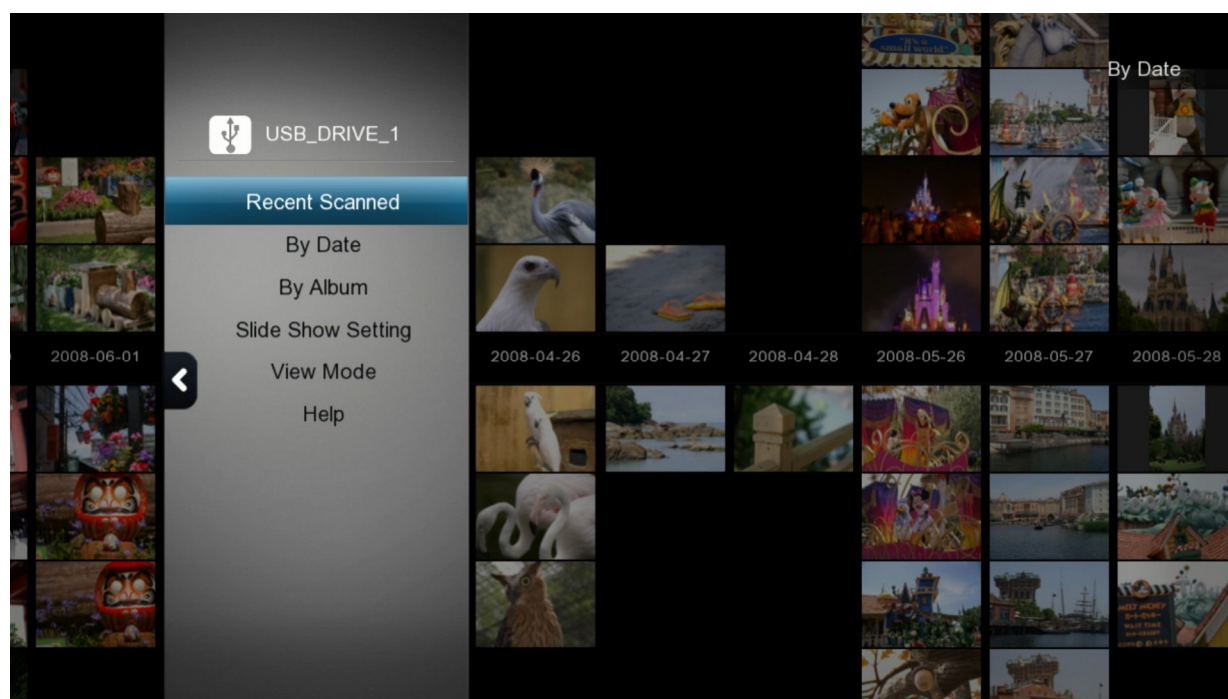

Фотографии

Недавно отсканированные	Эта опция показывает все ваши недавно отсканированные фотографии
По дате	Показывает список годов. После выбора одного из них показывает все фотографии, сделанные в этом году
По альбомам	Отображает список альбомов. При выборе одного из них показываются все фотографии этого альбома (в качестве фотоальбомов выступают папки)
Настройки показа слайдов	Настройка эффекта перехода и временных интервалов для режима показа слайдов
Режим просмотра	Изменяет режим просмотра информации базы данных между выводом в виде стены фильмов и списком
Помощь	Вызывает экран помощи для получения более подробной информации о программном обеспечении СМГ

13.3 Обновление информации в СМП

Иногда сканер может скачать неверную информацию для вашего видео файла. Для исправления этого вы можете вручную отредактировать в базе данных СМП информацию о файле прямо с устройства.

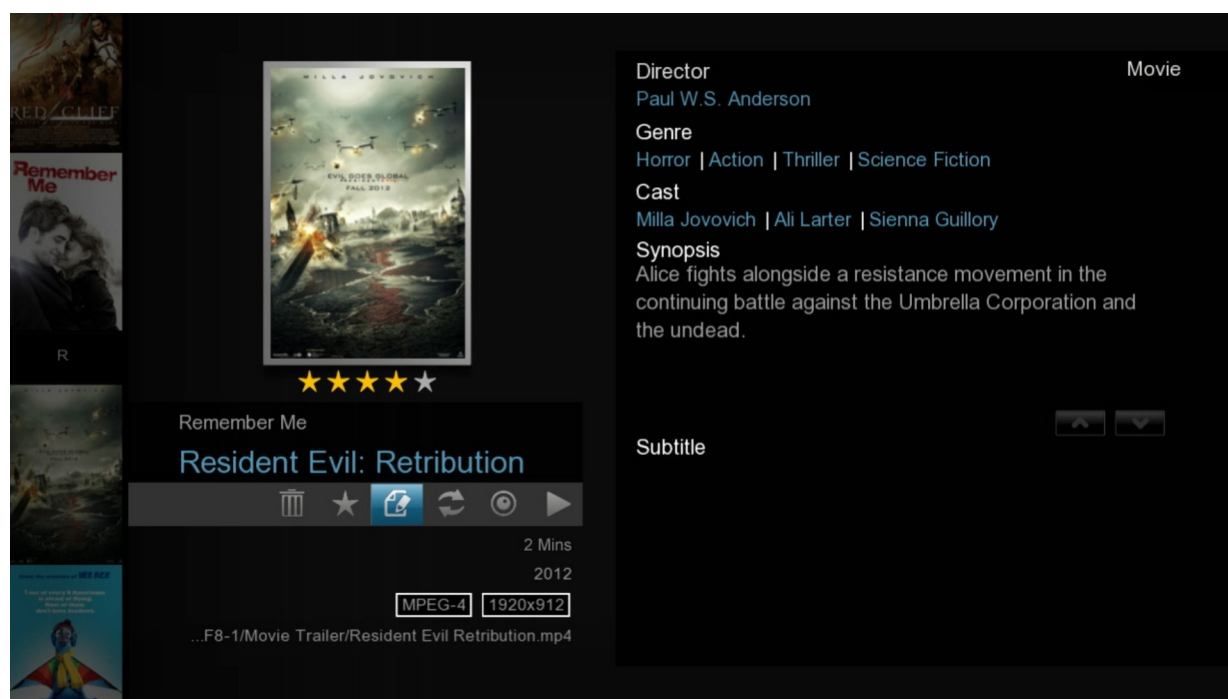

В библиотеке СМП выберите элемент, информация о котором неверна и откройте панель управления мультимедиа. Выберите опцию Редактировать и нажмите клавишу ENTER на пульте ДУ.

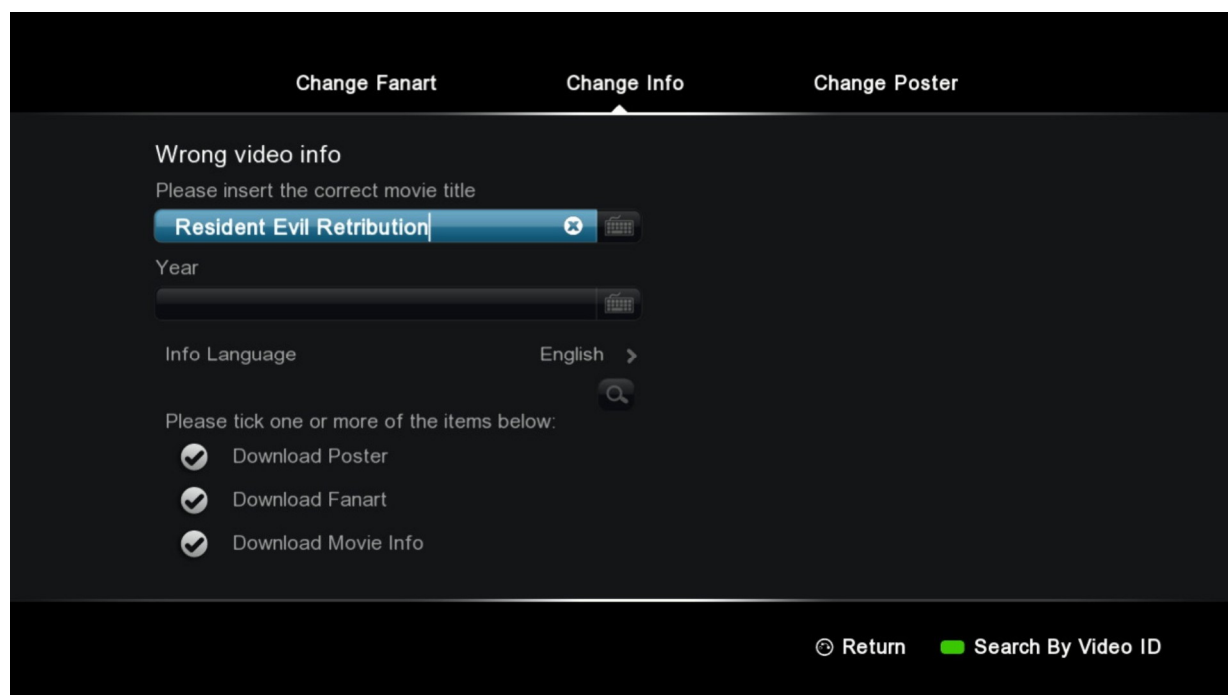

Для ввода названия фильма или ТВ-шоу вы можете использовать экранную виртуальную клавиатуру или цифровую клавиатуру ПДУ.

Change Fanart Change Info Change Poster

Wrong video info

Please insert the correct movie title

Resident Evil Retribution 3

Year

Info Language English >

Please tick one or more of the items below:

- ☒ Download Poster
- ☒ Download Fanart
- ☒ Download Movie Info

Return Search By Video ID

В этом примере мы удалили субтитры и попытались несколько упростить поиск.

Change Fanart Change Info Change Poster

Wrong video info

Please insert the correct movie title

Resident Evil Retribution

Year

Info Language English >

Please tick one or more of the items below:

- ☒ Download Poster
- ☒ Download Fanart
- ☒ Download Movie Info

Return Search By Video ID

После окончания ввода названия видео, переместитесь на иконку поиска и нажмите кнопку ENTER на ПДУ.

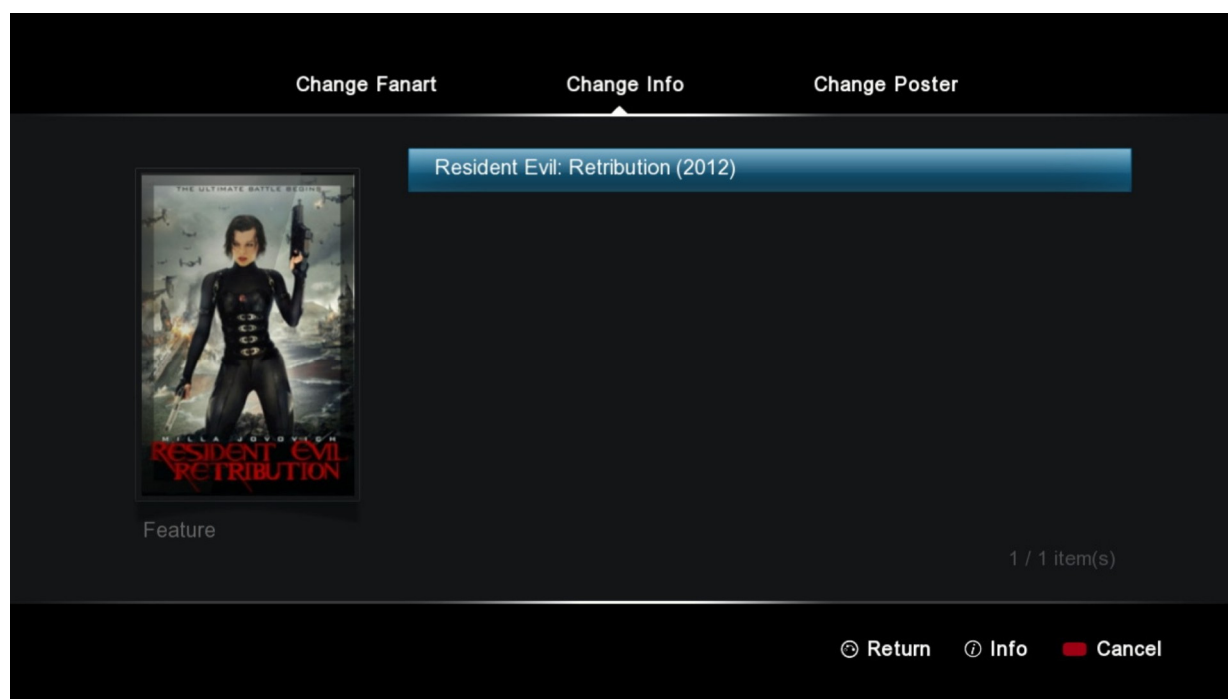

В зависимости от названия фильма, могут быть показаны несколько результатов. Выберите правильный вариант и нажмите кнопку ENTER на ПДУ.

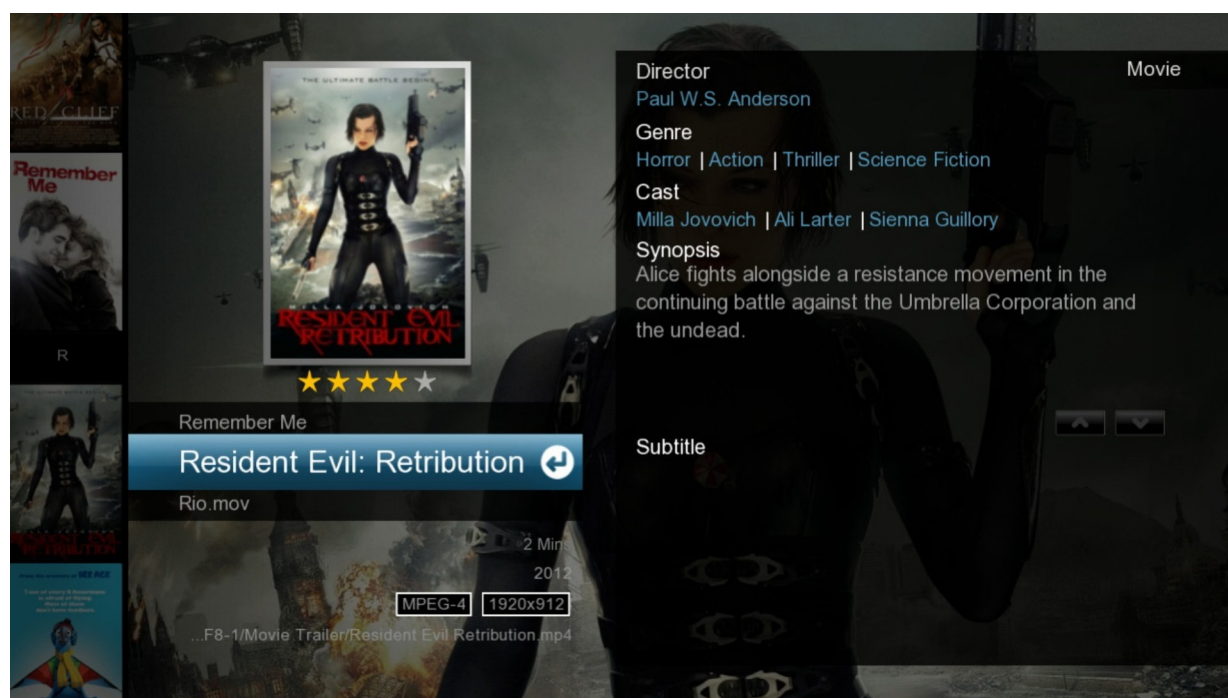

Новый постер, фоновая картинка и метаданные будут скачаны и база данных обновится.

Совет. На форуме NMT <http://www.networkedmediatank.com/forumdisplay.php?fid=110> вы можете найти инструменты и руководства, которые помогут вам различными способами манипулировать вашими данными в СМП.

13.4 Менеджер сетевого медиапроигрывателя

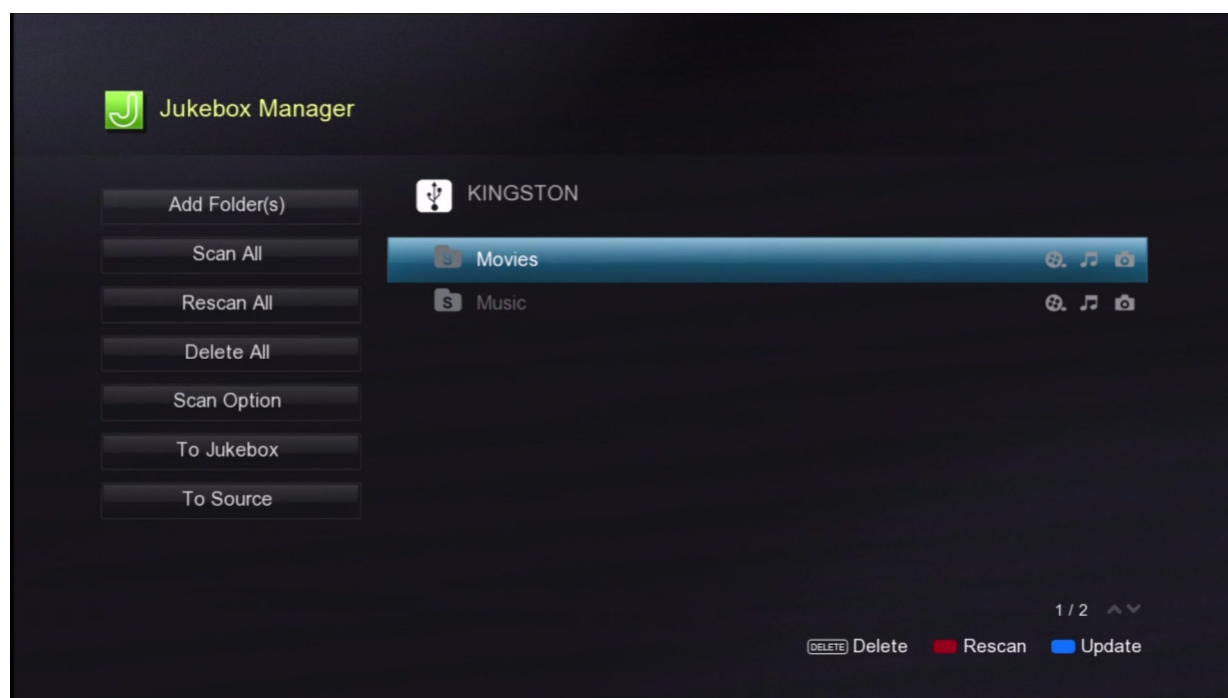

Добавить папки	Добавляются дополнительные каталоги в СМП для их отслеживания и внесения информации в базу данных СМП
Сканировать всё	Будут просканированы и добавлены любые новые файлы, добавленные в отслеживаемые папки
Пересканировать всё	Эта опция выполнит повторное сканирование всех медианосителей и вся информация будет скачана заново
Удалить всё	Данная опция удалит базу данных СМП
Опции сканирования	Настройка дополнительных параметров сканирования, подробности см. ниже
В проигрыватель	Запускает программное обеспечение СМП
К источникам	Запускает браузер файлов



Опции сканирования

Автоматическое скачивание фоновых картинок	Включить или выключить автоматическое скачивание фоновой картинки для видео
Язык для сканирования	Укажите, на каком языке искать метаданные для скачивания (если такие метаданные будут недоступны, то по умолчанию будут использоваться метаданные на английском языке)

Дополнительная информация

На устройстве хранения данных будет создана новая папка с названием "NMJ Database" ("База данных СМП"). Пожалуйста, не удаляйте и не редактируйте эту папку, так как она содержит базы данных СМП для ваших медиа.

14. Приложения NMT

Приложения NMT превращают ваш Popcorn Hour A-400 в подключаемое к сети устройство хранения данных, добавляет торрент и UseNet клиентов. Для установки приложений NMT необходимы внутренний жесткий диск или внешнее устройство хранения.

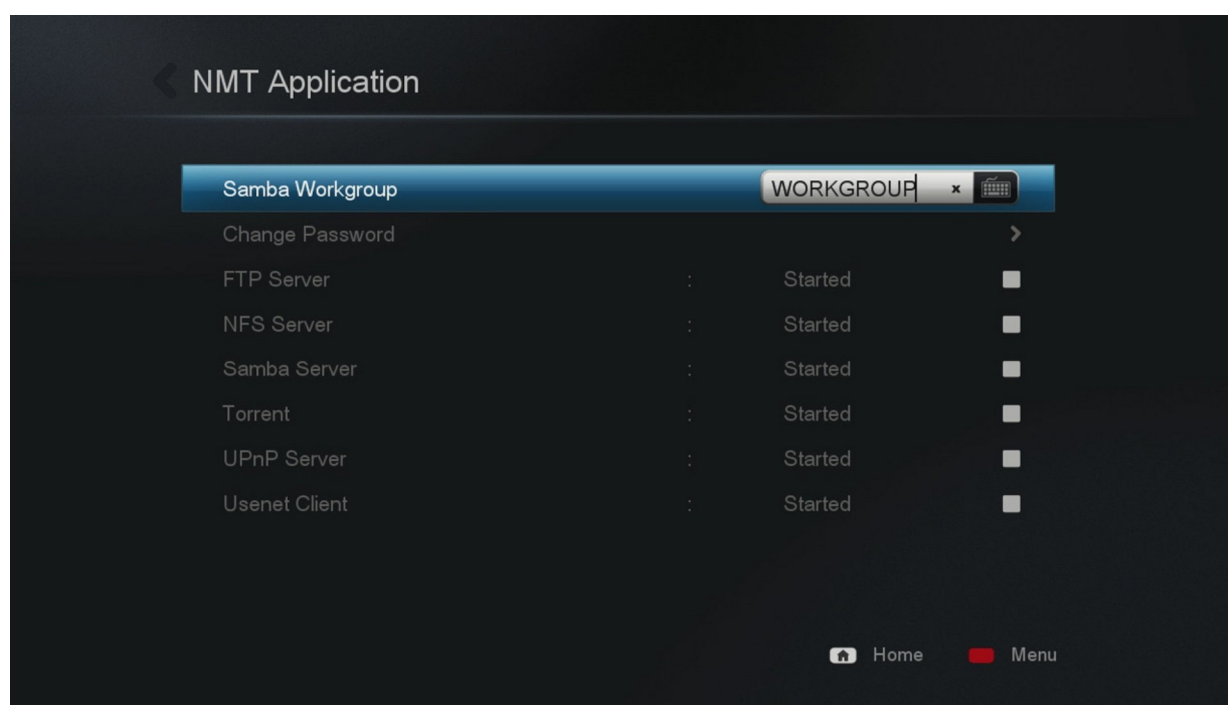

Для обеспечения возможности передачи файлов с вашего ПК на A-300, Вам необходимо включить сервер Samba.

Рабочая группа Samba	Укажите название той рабочей группы Samba, в которой вы хотите, чтобы находилось устройство Popcorn Hour A-400
Изменить пароль	Измените пароль, используемый для доступа к локальным хранилищем через протоколы Samba или FTP
"Сервер FTP"	Запустить или остановить сервер FTP
Сервер NFS	Запустить или остановить сервер NFS
Сервер Samba	Запустить или остановить сервер Samba
Торрент	Запустить или остановить торрент-клиент
Сервер UPnP	Запустить или остановить сервер UPnP
Клиент Usenet	Запустить или остановить клиент Usenet

Примечание. Именем пользователя для доступа к локальным устройствам хранения по протоколам Samba или FTP является слово "nmt" без кавычек.

14.1 Установка приложений NMT

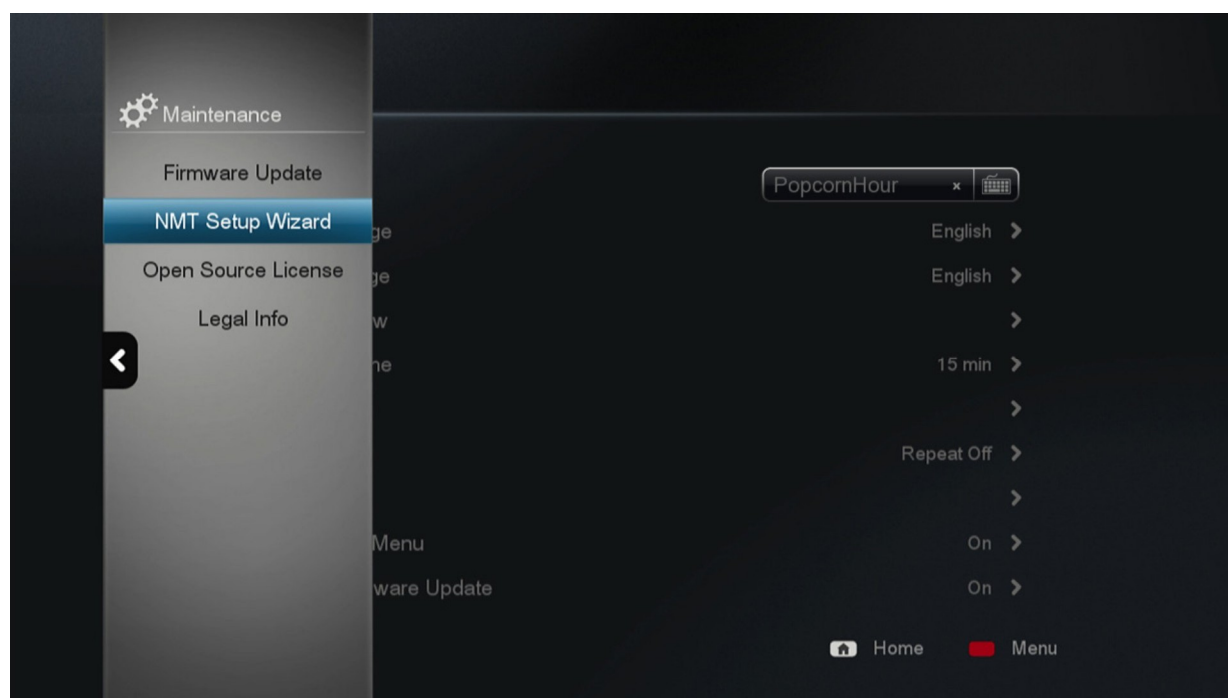

В меню настроек выберите пункт **Обслуживание**, а затем **Мастер установки NMT приложений**.

Примечание. Данная опция доступна только в случае, если у Вас установлено устройство хранения.

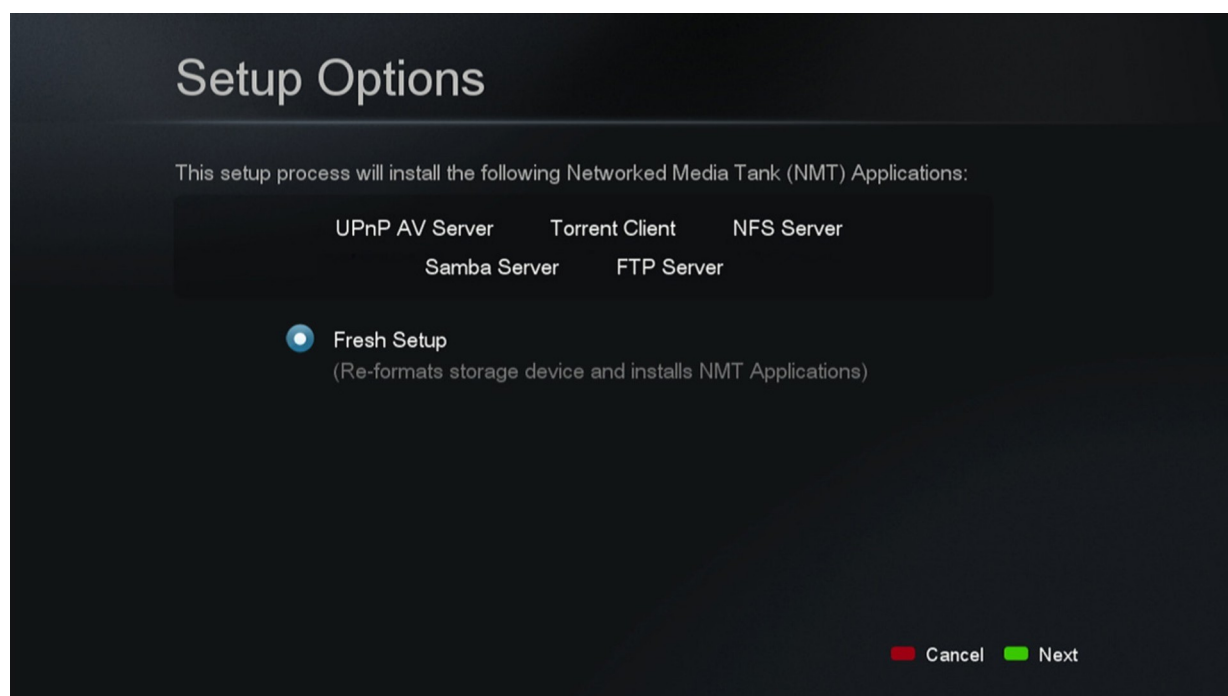

Выберите вариант Чистая установка и для продолжения нажмите ЗЕЛЁНУЮ кнопку ПДУ.

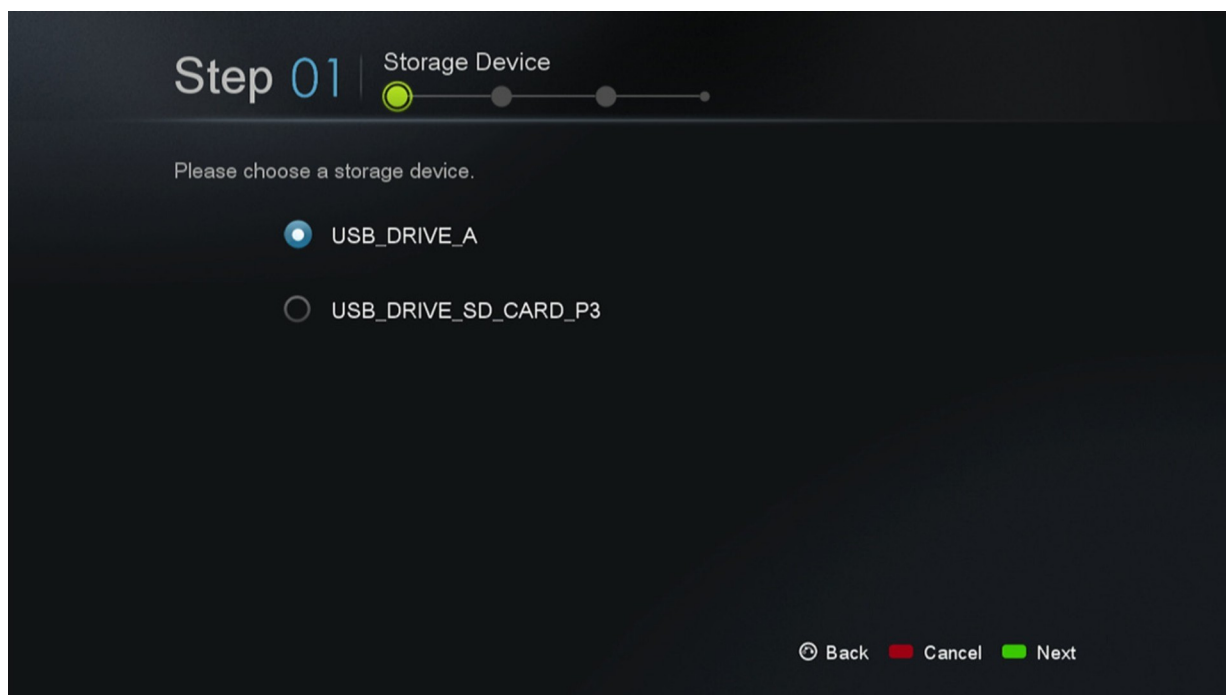

Выберите накопитель, на который вы хотите установить приложения NMT. Обратите внимание, что вы можете установить NMT приложения на внешнее устройство USB, однако в этом случае данное устройство должно будет постоянно оставаться подключённым к плееру, поскольку оно будет необходимо для работы приложений NMT. После выбора накопителя для продолжения нажмите зеленую кнопку на ПДУ.

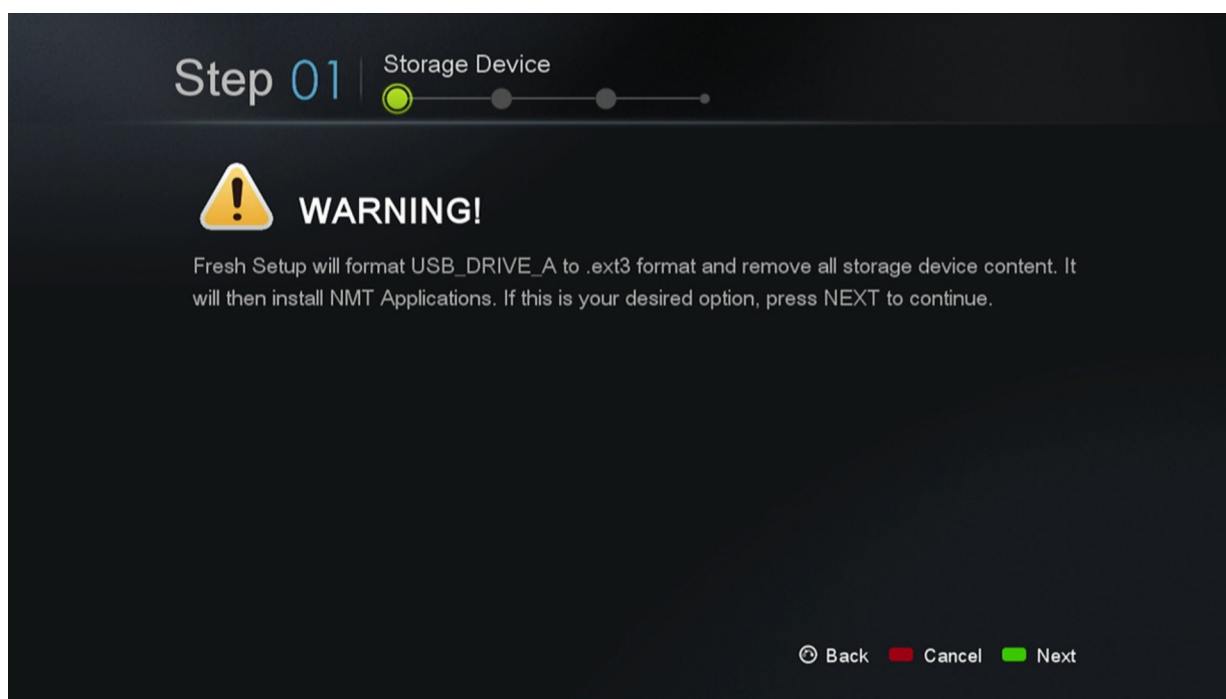

ВНИМАНИЕ. Пожалуйста, помните, что в процессе установки приложений устройство хранения будет отформатировано, все файлы на нём будут удалены и восстановить их будет невозможно.

Приложения NMT будут сохранены на небольшой скрытый раздел, а на всём оставшемся свободном месте будет создано локальное устройство хранения, которое будет отформатировано в формат EXT3.

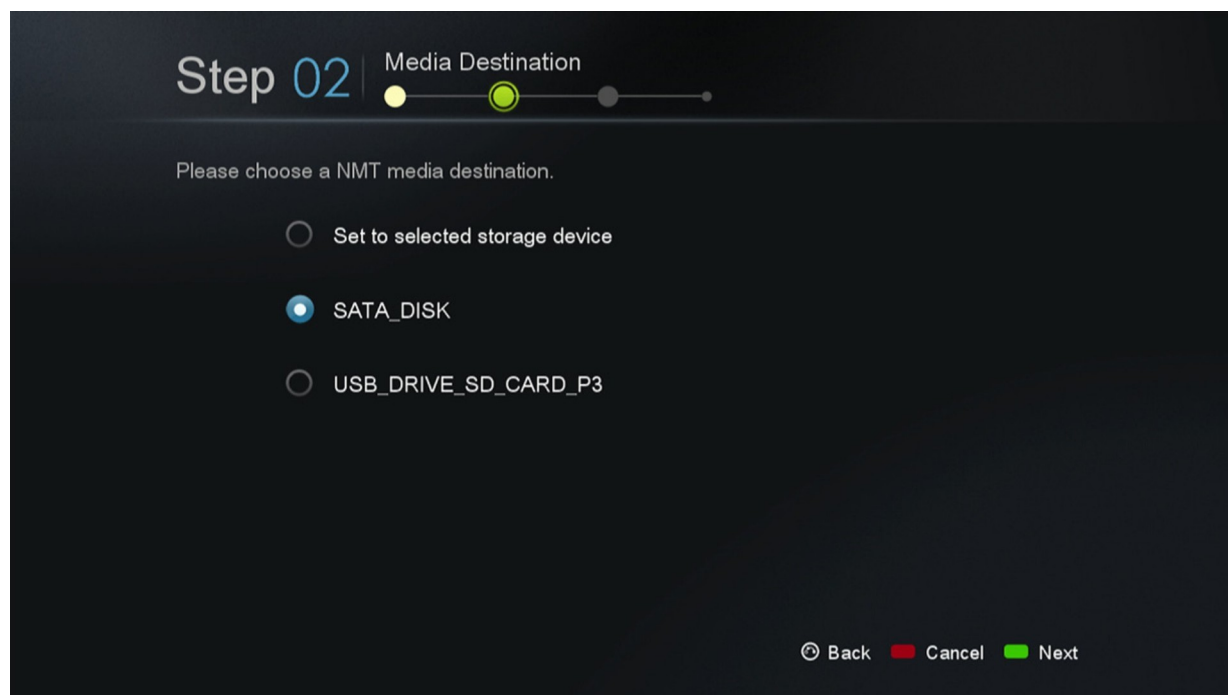

Выберите, на какой диск вы хотите сохранять медиафайлы.

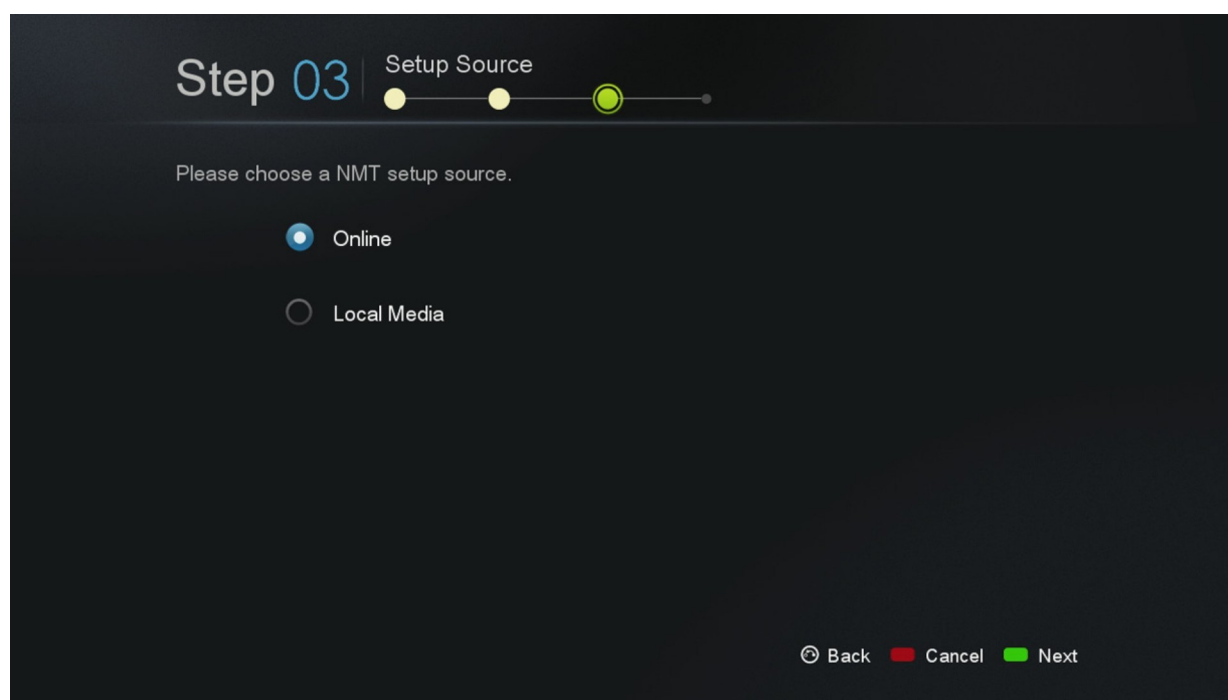

В этом примере мы выбрали опцию **Интернет**. Если вы выберете этот вариант, на экран будет выведена информация о релизе, а также информация о правилах и условиях.

ВНИМАНИЕ. Мы настоятельно рекомендуем вам прочитать эту информацию, прежде чем продолжить. Продолжение установки указывает, что Вы согласны с правилами и условиями.

Когда вы будете готовы продолжить, нажмите ЗЕЛЁНУЮ кнопку на ПДУ.

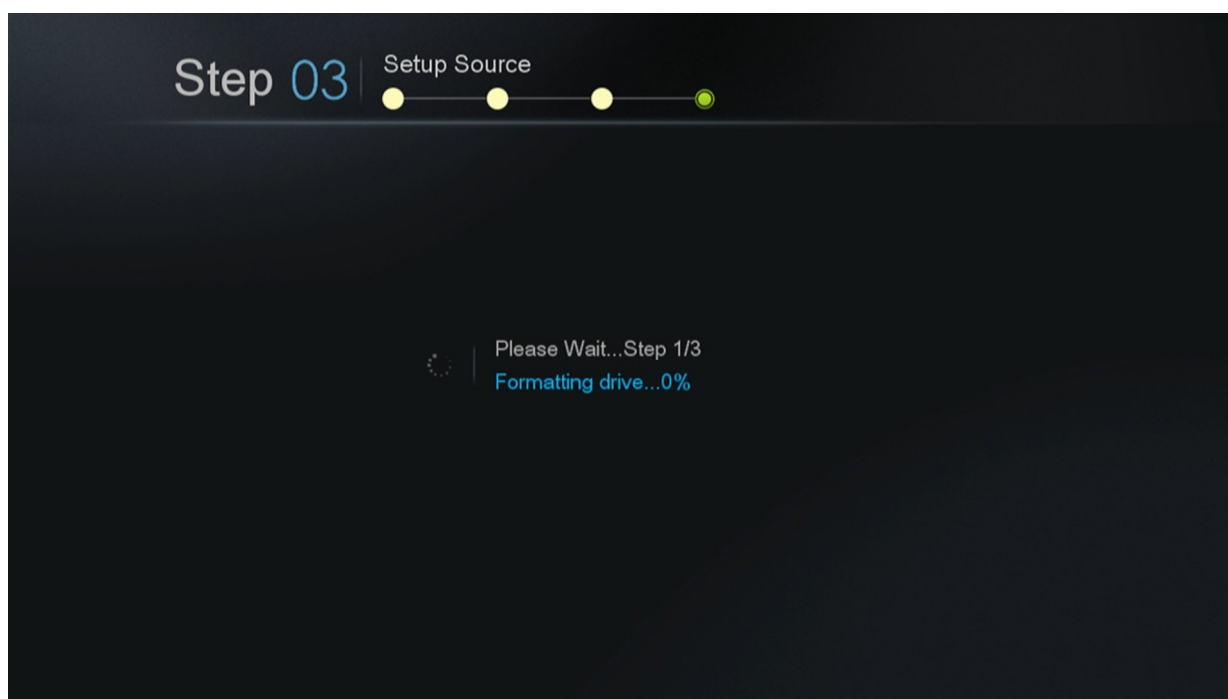

После этого начнутся процесс форматирования устройства хранения и процесс установки приложений. В зависимости от размера вашего устройства хранения, это может занять несколько минут. После окончания установки приложений NMT проигрыватель Popcorn Hour A-400 произведёт перезагрузку.

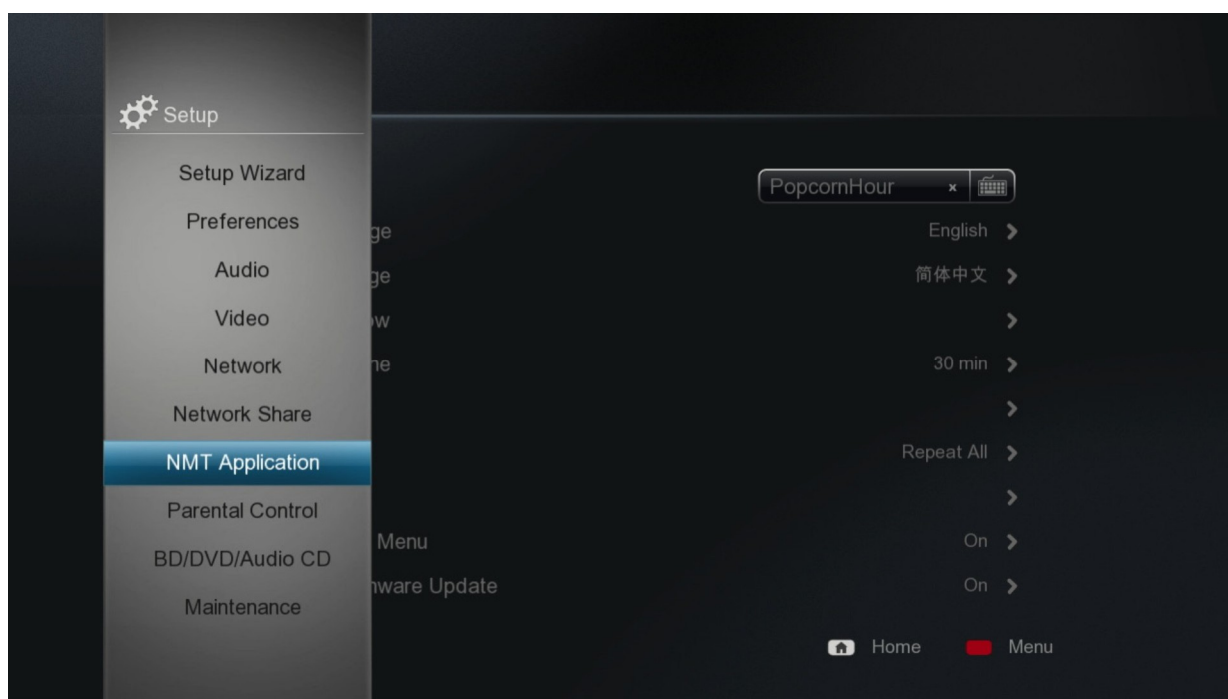

После установки приложений NMT в меню настроек вы увидите новый пункт - **Приложения NMT**. Здесь вы сможете запускать и останавливать приложения NMT.

14.2 Использование FTP-сервера

Служба FTP позволяет выполнять простую и удобную передачу файлов на и с вашего Popcorn Hour A-400. Для использования службы FTP необходимо зайти в раздел **Приложения NMT** меню настроек и запустить её. Пожалуйста, обратите внимание, что служба будет оставаться включенной даже после выключения и включения питания проигрывателя. До тех пор, пока вы снова не зайдёте в соответствующий раздел меню настроек и не остановите эту службу.

Для подключения к Popcorn Hour A-400 по протоколу FTP вам необходимо использовать FTP-клиент. Существуют бесплатные FTP-клиенты, например FileZilla и WinSCP.

Если вы используете компьютер с Windows, в качестве FTP-клиента вы можете использовать Windows Explorer. Для этого в адресной строке необходимо ввести следующую команды:

ftp://NMT-IP/

где "NMT-IP" является IP-адресом или сетевым именем Popcorn Hour A-400. Например, "192.168.1.101" или "A-400".

При появлении запроса на ввод учетных данных используйте приведенную ниже информацию (если вы не меняли пароль FTP).

Хост:	IP-адрес вашего устройства
Порт:	21
Имя пользователя:	nmt
Пароль:	1234

14.3 Использование сервера Samba

Сервер Samba является одним из наиболее распространенных способов обмена файлами по сети. Протокол Samba также может быть использован для потоковой передачи контента на локальное хранилище в других устройствах в сети. Чтобы воспользоваться службой Samba необходимо зайти в раздел **Приложения NMT** меню настроек и запустить её. Пожалуйста, обратите внимание, что служба будет оставаться включенной даже после выключения и включения питания проигрывателя. До тех пор, пока вы снова не зайдёте в соответствующий раздел меню настроек и не остановите эту службу.

Для доступа к Popcorn Hour A-400 по протоколу Samba введите на компьютере в адресной строке браузера файлов IP-адрес или имя устройства.

Пример: \\A-400\
\\192.168.1.101\
\\10.0.0.57\

*Примечание. По умолчанию имя устройства "A-400", но его можно изменить в разделе **Предпочтения** меню настроек.*

В ответ на запрос используйте следующие учетные данные (если вы не меняли пароль Samba):

Имя пользователя:	nmt
Пароль:	1234

14.4 Использование торрент-клиента



Проигрыватель Porcorn Hour A-400 имеет встроенный торрент-клиент, называющийся Transmission. Вы можете использовать этот торрент-клиент для скачивания файлов, не оставляя включённым компьютер. Для использования торрент-клиента необходимо зайти в раздел **Приложения NMT** в меню настроек и запустить соответствующую службу. Пожалуйста, обратите внимание, что служба будет оставаться включенной даже после выключения и включения питания проигрывателя. До тех пор, пока вы снова не зайдёте в соответствующий раздел меню настроек и не остановите эту службу.

ВНИМАНИЕ. Для сохранения скачиваемых файлов торрент-клиенту необходимо наличие отформатированного локального устройства хранения. Пожалуйста, убедитесь, что на нём имеется достаточно места для завершения скачивания.

Как только торрент-клиент будет включен на Porcorn Hour A-400, вы можете использовать веб-браузер вашего компьютера для доступа к веб-интерфейсу торрент-клиента. В адресную строку вашего браузера введите следующий адрес:

<http://NMT-IP:8077/transmission/web>

где "NMT-IP" является IP-адресом или сетевым именем Porcorn Hour A-400. Например: "192.168.1.101" или "A-400".

ВНИМАНИЕ. Компьютер или устройство, на котором вы используете веб-браузер для доступа к торрент-клиенту, должны находиться в той же сети, что и Porcorn Hour A-400.

В интерфейсе пользователя торрент-клиента нажмите на **Обзор** и выберите нужный торрент-файл.

Для добавления торрент-файла в список торрентов на Porcorn Hour A-400 после выбора торрент-файла нажмите **Закачать**. Торрент-клиент начнет скачивание файла (файлов).

Другие настройки доступны через веб-интерфейс. Например, **Планировщик** может быть использован для планирования загрузки торрентов, а также для задания ограничений на их закачивание и скачивание.

ВНИМАНИЕ. Чтобы торрент-клиент мог скачать необходимые файлы, в течение запланированного времени скачивания Porcorn Hour A-400 должен быть включен и иметь соединение с Интернетом.

14.5 Использование клиента Usenet

NZBGet является двоичной утилитой командной строки для захвата новостей, которая скачивает файлы с серверов Usenet на основе информации, представленной в **NZB-файлах**. NZBGet может быть установлена на Popcorn Hour A-400 и файлы могут быть скачаны на локальное устройство хранения, отформатированное в мастере установки приложений NMT. Для использования клиента NZBGet зайдите в раздел **Приложения NMT** меню настроек и запустить службу. Пожалуйста, обратите внимание, что служба будет оставаться включенной даже после выключения и включения питания проигрывателя. До тех пор, пока вы снова не зайдёте в соответствующий раздел меню настроек и не остановите эту службу.

Для запуска приложения NZBGet вам необходим доступ к провайдеру Usenet. Ваш интернет-провайдер может иметь сервер новостей, к которому вы можете получить доступ, либо вы можете иметь отдельную учётную запись Usenet на **платном сервере**.

Если у вас есть учётная запись Usenet, вы можете настроить NZBGet на вашем проигрывателе для доступа учётной записи.

Ваш провайдер Usenet предоставит Вам необходимую информацию:

1. Код пользователя и пароль.
2. Имя сервера новостей и порт для подключения (обычно порт **119**).
3. Количество одновременных подключений.

14.5.1 Настройка клиента NZBGET

В корневом каталоге вашего жесткого диска вы найдете папку с именем **.nzbget**. В этой папке будут находиться два файла: **nzbget.conf** и **unpak.sh**.

ВНИМАНИЕ. Некоторые FTP-клиенты могут скрыть эту папку, потому что она начинается с точки. В UNIX системах файлы или папки, которые начинаются с точки, скрыты в обычных списках каталогов. Если вы не видите папку, найдите в используемом клиенте опцию, которая позволит включить показ скрытых файлов или попробуйте прямо набрать имя папки.

Вы можете открывать и редактировать файл **nzbget.conf** в текстовом редакторе, который может работать с файлами в формате UNIX.

В текстовом редакторе введите информацию, которую вы получили от вашего провайдера Usenet:

Имя хоста сервера новостей:

server1.host=news.yourserver.com (поместите имя сервера после знака "=")

Порт для подключения (если не указано иное, по умолчанию должен быть установлен порт **119**):

server1.port=119

Имя пользователя для проверки подлинности (измените **ИМЯ_ПОЛЬЗОВАТЕЛЯ** на имя, предоставленное провайдером Usenet):

server1.username=ИМЯ_ПОЛЬЗОВАТЕЛЯ

Пароль для проверки подлинности (измените **ПАРОЛЬ** на пароль, предоставленный провайдером Usenet):

server1.password=ПАРОЛЬ

Максимальное число одновременных подключений к этому серверу:

server1.connections=4

После завершения ввода сохраните файл на том же месте и перезапустите службу Usenet в меню Приложения NMT (**Настройки > Приложения NMT**).

14.5.2 Доступ к клиенту NZBGet

Для получения доступа к клиенту NZBGet в адресной строке веб-браузера вашего компьютера введите следующий текст:

http://NMT-IP:8066

где NMT-IP - это IP-адрес или имя проигрывателя Porcorn Hour A-400. Например: "192.168.1.101" или "A-400".

Для вход используйте следующие имя пользователя и пароль доступа (если вы не меняли пароль):

Имя пользователя: nmt

Пароль: 1234

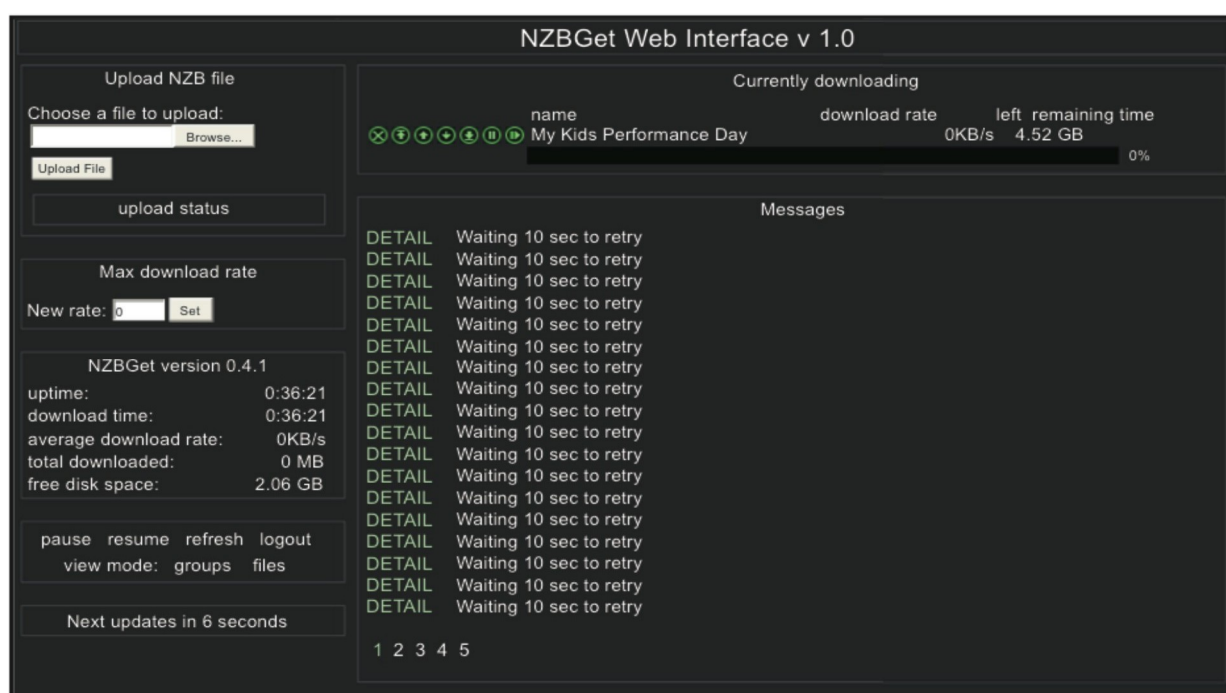
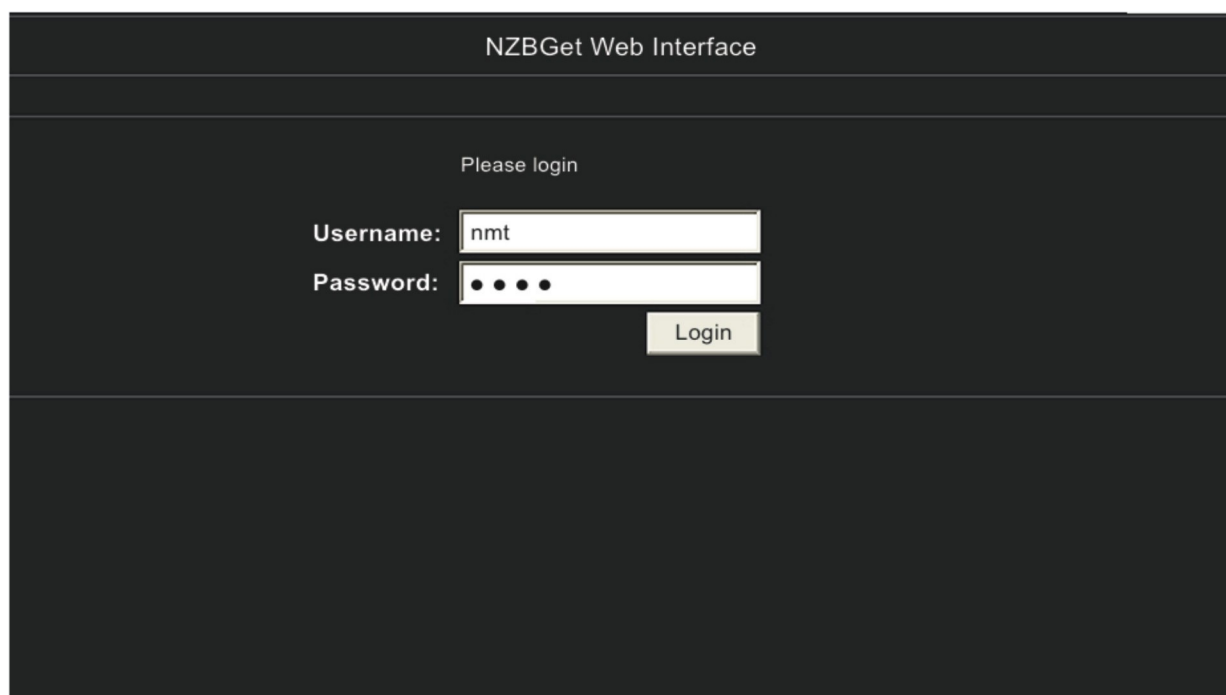

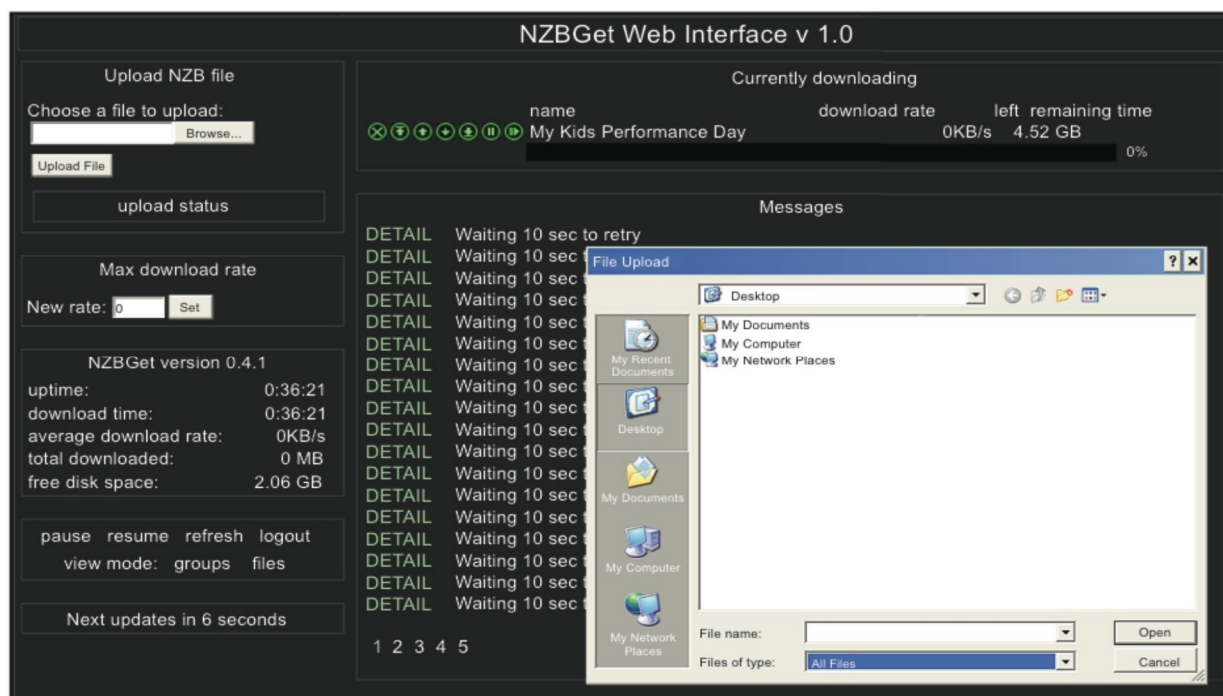

Для скачивания файла закачайте NZB-файл, нажав кнопку **Просмотр** и перейдя к NZB-файлу. Затем нажмите кнопку **Закачать файл** и скачивание начнётся.

Файл будет загружен на ваш NMT и добавлен в очередь закачек. (Этот процесс не закачивает никаких файлов в Интернет).

После окончания загрузки NZB-файла пройдет минута, прежде чем программа начинает скачивание. Программа NZBGet выдерживает интервал безопасности размером в 1 минуту, который гарантирует, что до начала скачивания весь NZB-файл полностью окажется на жестком диске.

Вы можете настроить интервал безопасности, изменив в файле **nzbget.conf** параметр **NzbDirFileAge**. Для вашего удобства ход скачивания отображается в веб-интерфейсе.

Если после завершения скачивания набор NZB-файлов будет содержать файл **par2**, то ваша загрузка, при необходимости, будет проверена и исправлена. Из файла **.nzbget** будет вызван скрипт и скачанное вами будет распаковано. Скрипт распаковки Rorcorn Hour A-400 может распаковывать сжатые **.RAR** файлы.

Используя графический интерфейс, вы сможете приостанавливать, удалять и перемещать скачивания. Вы можете установить приоритет для скачивания важных файлов. Для этого необходимо с помощью расположенных перед списком набора файлов кнопок переместить их в начало очереди.

Если вы хотите приостановить все загрузки, вы можете сделать это с помощью кнопки **Пауза** в левом нижнем углу веб-интерфейса, а перезапустить их снова - с помощью кнопки **Продолжить**.

Все файлы будут скачаны и распакованы в папку **Download** на устройстве хранения Rorcorn Hour A-400, которое было отформатировано в процессе работы мастера установки приложений NMT. Будет создан подкаталог с именем, совпадающим с именем NZB-файла.

15. Обновление прошивки

В течение всего жизненного цикла Porcorn Hour A-400 мы будем продолжать развивать и совершенствовать его прошивку. Для получения последних обновлений вам необходимо либо напрямую обновить прошивку через Интернет, либо обновить прошивку, скачав соответствующий пакет прошивки.

Автоматическое обновление

Если вы включили функцию "Проверка обновления прошивки" в разделе **Предпочтения** меню настроек, то, когда будет доступно новое обновление прошивки, система автоматического предложит вам обновить её в проигрывателе.

Система автоматически скачает последнюю версию прошивки с нашего сервера и обновит прошивку устройства.

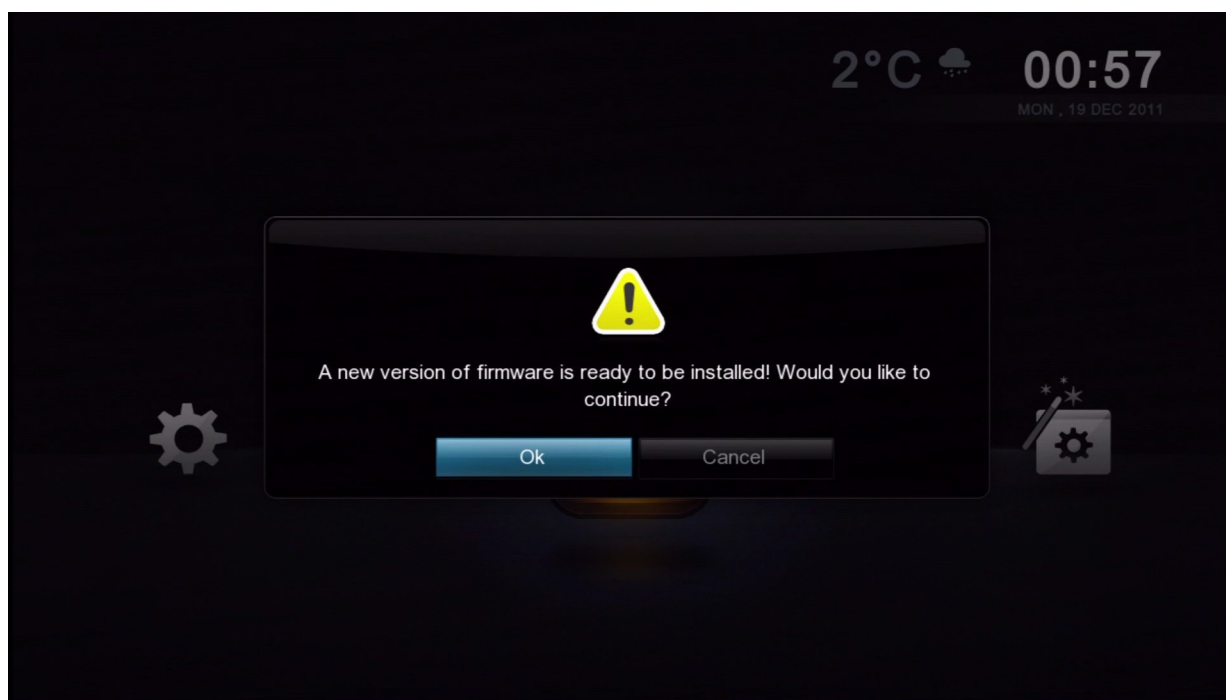

ВНИМАНИЕ. Прежде чем выполнять обновление прошивки рекомендуется выполнить цикл полного выключения и включения устройства. Это гарантирует, что система будет готова для прохождения процесса обновления прошивки.

Обновление вручную

Вы также можете вручную проверить наличие обновления прошивки через раздел **Техническое обслуживание** в меню настроек.

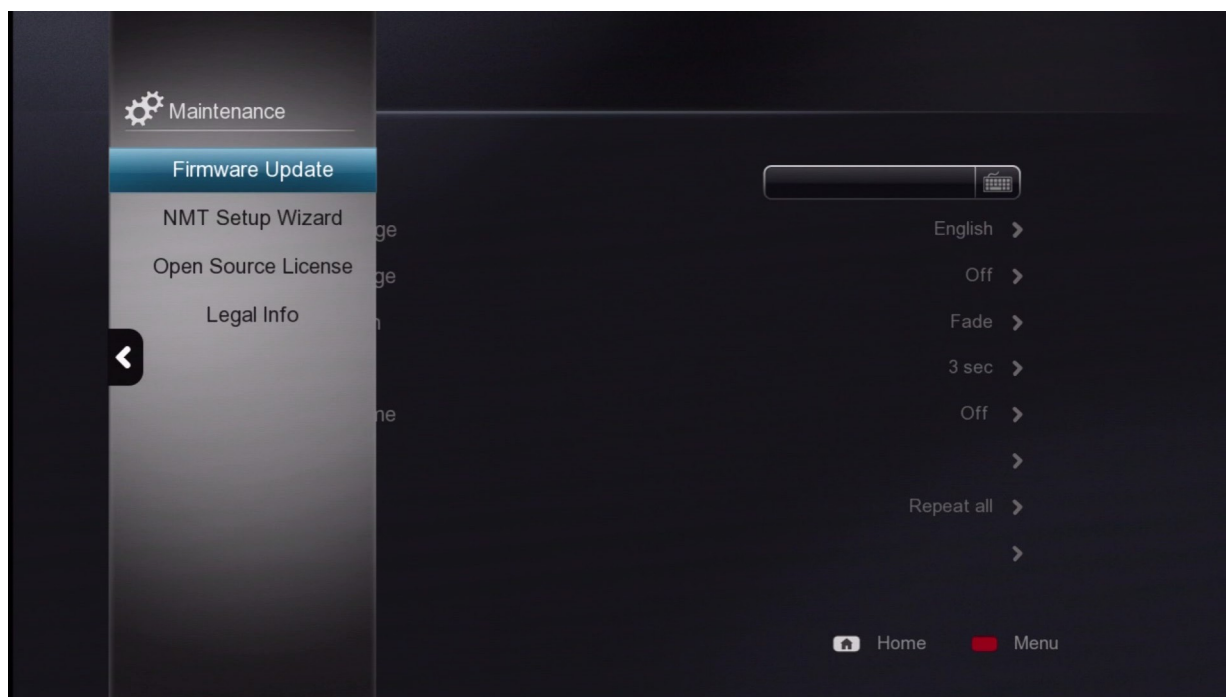

Перейдите в Настройки -> Обслуживание -> Обновление прошивки и нажмите кнопку ENTER на ПДУ.

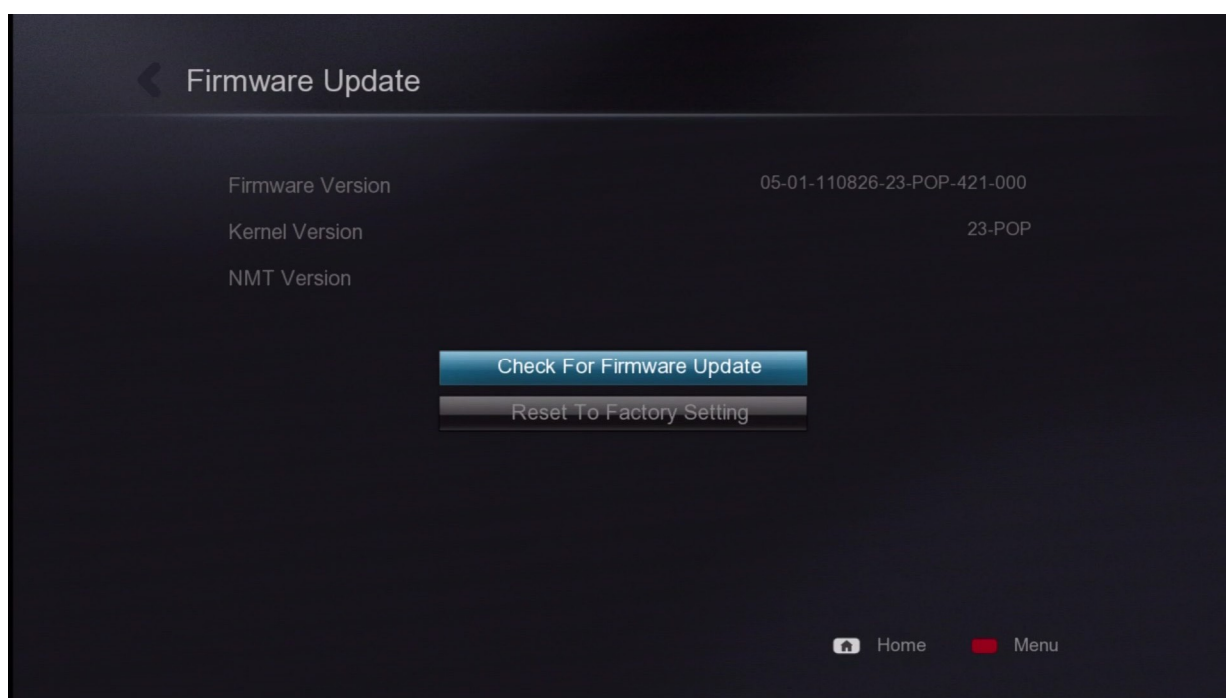

Выберите опцию **Проверить обновления прошивки** и нажмите кнопку ENTER на ПДУ.

Вы можете обновить прошивку двумя способами. Либо напрямую через Интернет, либо вручную скачать обновление со страницы обновления прошивки проигрывателя Popcorn Hour A-400 <http://www.popcornhour.com/download/A400/firmware-A400.html> и обновить прошивку через USB.

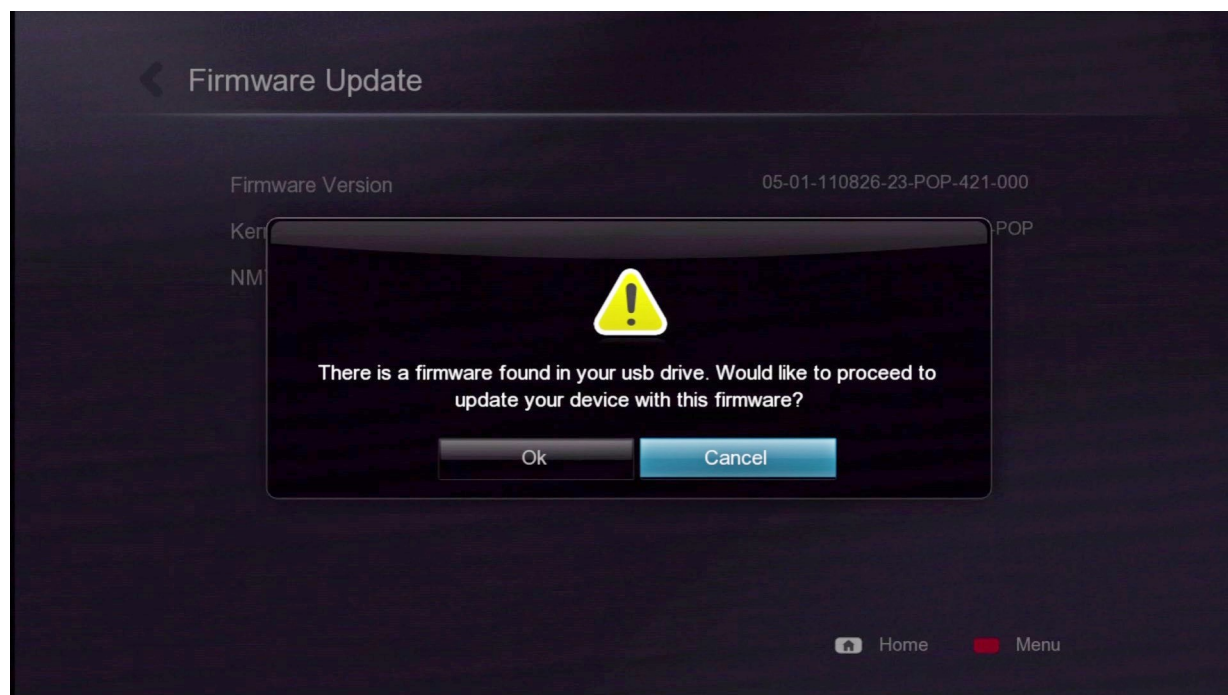

Если вы вручную скачали прошивку с нашего сайта поддержки и поместили обновление на подключённом к проигрывателю USB-устройстве, то система предложит вам выполнить обновление прошивки.

При обновлении через Интернет вы увидите информацию о релизе, а также информацию о правилах и условиях для прошивки. При согласии с правилами и условиями нажмите на ЗЕЛЁНУЮ кнопку на ПДУ для подтверждения этого и для начала процесса обновления.

ВНИМАНИЕ. Мы настоятельно рекомендуем вам перед продолжением прочитать эту информацию. Продолжение прошивки означает, что Вы согласны с правилами и условиями.

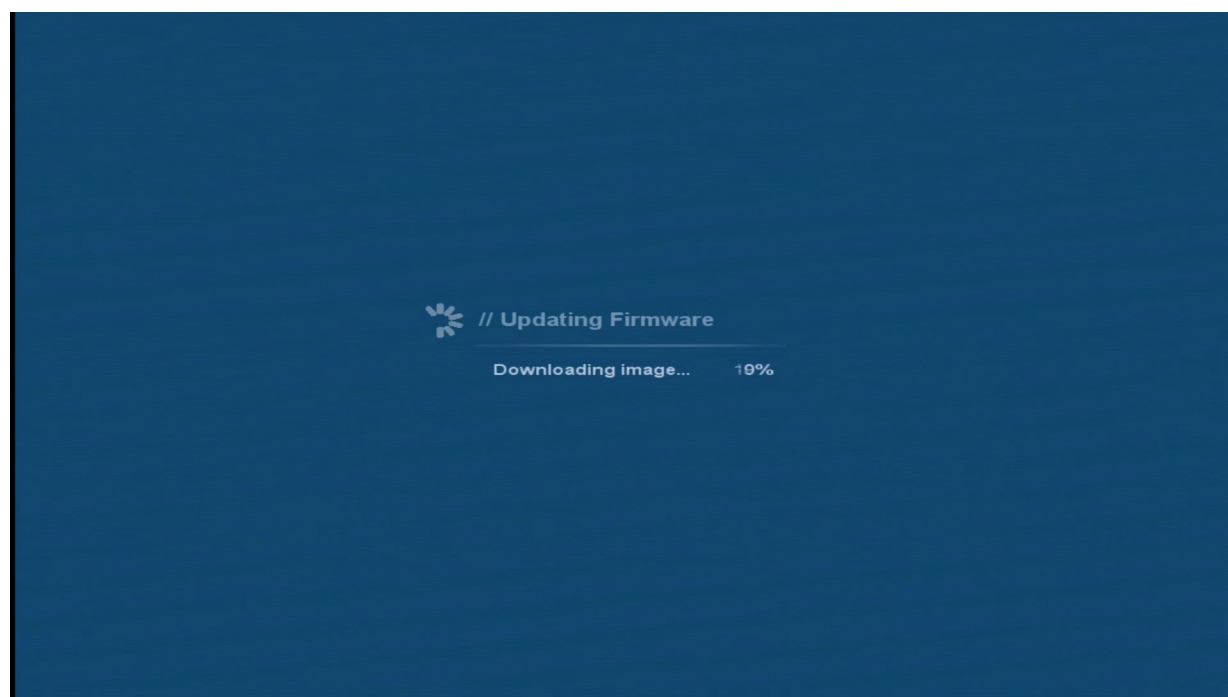

При обновлении прошивки вы будете видеть синий экран с состоянием процесса.

ВНИМАНИЕ. НЕ ОТКЛЮЧАЙТЕ ПИТАНИЕ УСТРОЙСТВА ВО ВРЕМЯ ПРОЦЕССА ОБНОВЛЕНИЯ ПРОШИВКИ. Это может привести к выходу устройства из строя.

Совет. Рекомендуется выполнять сброс к заводским настройкам после выполнения каждого обновления прошивки.

16. Возможные неисправности и способы их устранения

Мой Popcorn Hour A-400 не запускается – не горит красный светодиод на проигрывателе.
Пожалуйста, убедитесь, что шнур питания подключен, а вилка полностью вставлена в розетку.

Загрузка Popcorn Hour A-400 остановилась на заставке.

Отключите проигрыватель на несколько минут, а затем повторите попытку. Если проблема осталась, обратитесь в нашу службу технической поддержки.

Если к вашему проигрывателю подключён жёсткий диск большой ёмкости, может потребоваться некоторое время, прежде чем появится интерфейс пользователя.

В течение нескольких минут на экране моего ТВ ничего не появляется.

Проверьте все кабельные соединения и проверьте в настройках ТВ, что установлен нужный вход ТВ.

Если по-прежнему ничего не появляется, но устройство включено и правильно подключено к ТВ, нажмите на ПДУ кнопки TV Mode + 0 для установки режима вывода на ТВ в Авто.

Не могу обновить прошивку - система сообщает об ошибке.

Пожалуйста, отключите, а затем включите питание Popcorn Hour A-400 и попробуйте еще раз. Проверьте код ошибки на сайте NMT WIKI

http://www.networkedmediatank.com/wiki/index.php/Firmware_Update_Error_Codes_-_200_%26_300_series

и отключите жёсткий диск, если пользовательские приложения вызывают выключение устройства.

У меня низкая производительность беспроводной потоковой передачи.

Беспроводное соединение имеет меньшую пропускную способность по сравнению с проводным соединением, плюс высокий уровень сигнала беспроводного соединения является жизненно важным для плавного воспроизведения потокового видео. Если проблемы при воспроизведении сохраняются, возможно, вам будет необходимо увеличить уровень сигнала, добавив расширитель беспроводного диапазона или мост и, таким образом, использовать соединение через Ethernet вместо USB.

При использовании беспроводного соединения нельзя дать гарантии, что воспроизведение потокового видео будет производиться надлежащим образом, поскольку это зависит также и от состояния факторов окружающей среды.

Неудачное подключение к рынку приложений.

Пожалуйста, убедитесь, что ваше подключение к Интернету работает нормально. Проверьте также DNS серверы.

Быстро удалить все приложения раздела Мои приложения.

Как удалить все установленные на Popcorn Hour A-400 приложения. Вы можете сбросить настройки проигрывателя к заводским установкам по умолчанию. При этом произойдет перезапись флэш-памяти устройства, и вы получите пустой Рынок приложений.

IP-адрес моего медиапроигрывателя начинается на 169.254. Что случилось?

Ваше устройство не может получить IP-адрес из вашей локальной сети. Проверьте ваши кабели, маршрутизатор и попробуйте использовать статический внутренний IP-адрес.

Имеется ли список совместимого аппаратного обеспечения?

Да, имеется. Чтобы посмотреть самый последний список совместимых устройств, пожалуйста, посетите страницу http://www.networkedmediatank.com/wiki/index.php/A-400_Compatibility_Lists .

Почему мой "зелёный" жёсткий диск компании WD не работает надлежащим образом в проигрывателе?

Вам необходимо с помощью программы wdidle3 изменить время отключения диска в режиме неактивности.

Где я могу найти дополнительные ресурсы, чтобы узнать больше о моём новом A-400?

Пожалуйста, посетите форум сообщества пользователей на сайте <http://www.networkedmediatank.com/index.php> .

17. NMJ Navigator

Программа NMJ Navigator является приложением для iPad®, которая превращает ваш iPad® во второй экран-компаньон для вашей базы данных СМП. Для того, чтобы воспользоваться этим приложением, вам необходимо создать хотя бы одну базу данных СМП.



Отсканируйте этот QR-код для загрузки приложения NMJ Navigator.

17.1 Обзор приложения NMJ Navigator

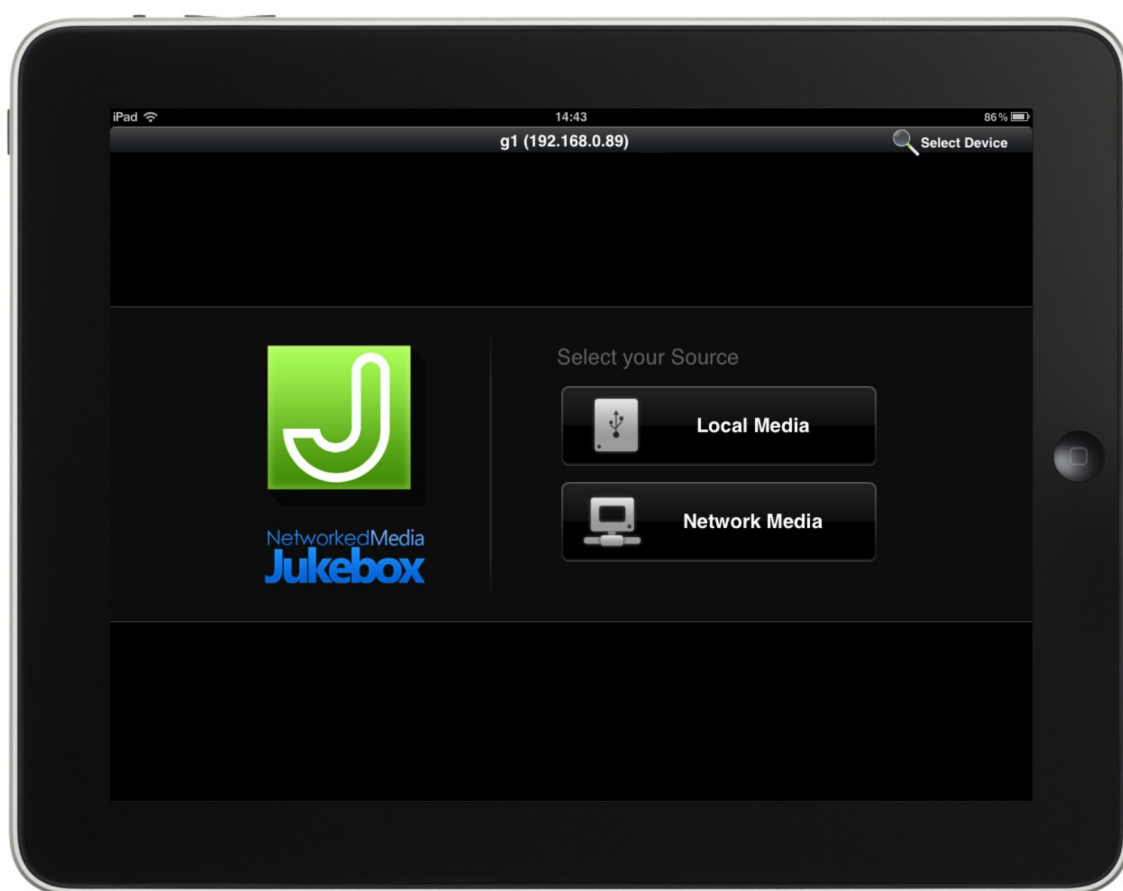

Select Device	Выбрать устройство. Если у вас имеется более одного медиаплеера, выберите нужное устройство здесь
Local Media	Локальные медиа. Показывает ваши локальные базы медиаданных СМП
Network Media	Сетевые медиа. Показывает сетевые папки с базами данных СМП

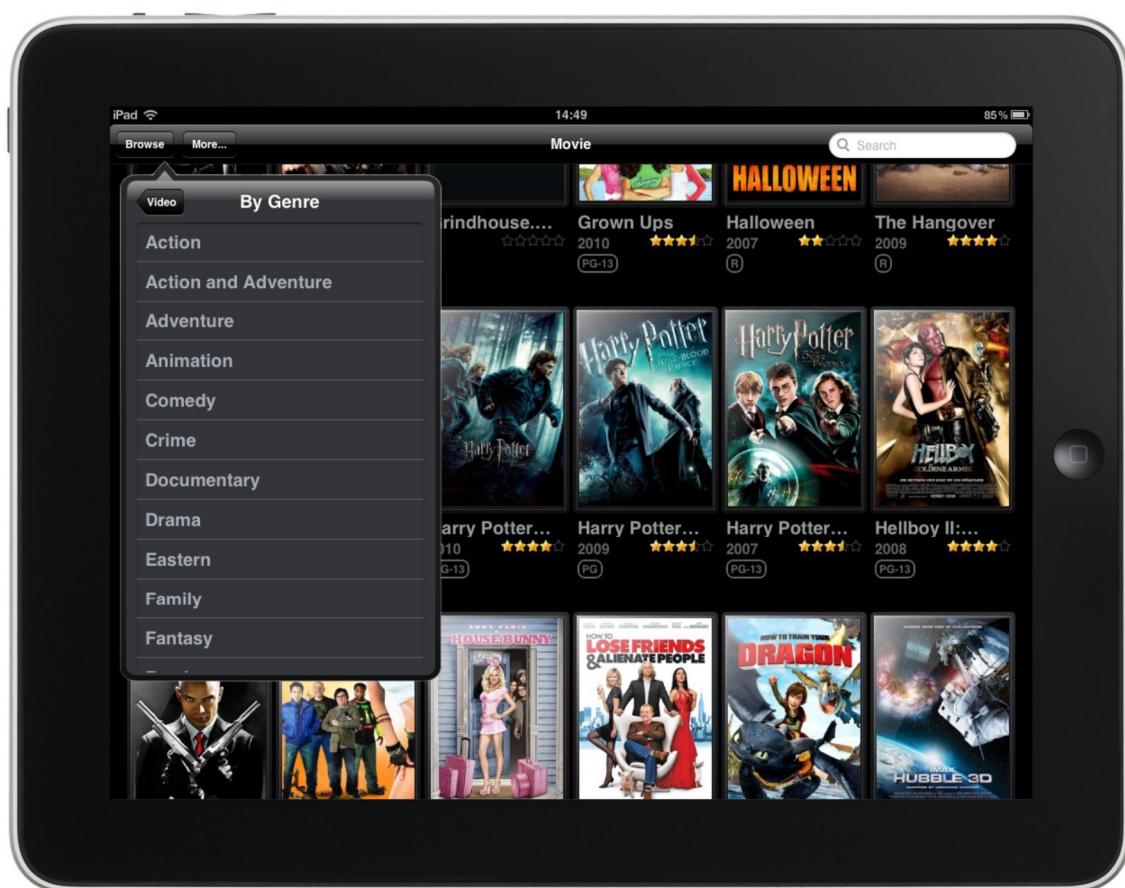

Main Screen	Главный экран. Обложки коллекции ваших фильмов отображаются на главном экране
Закладка Browse (Просмотр)	Позволяет просматривать базу данных по жанрам
Закладка More.. (Еще...)	<p>Source - Источник. Возвращает на главный экран для выбора источника</p> <p>Now Playing - Сейчас проигрывается. Показывает, какой медиаисточник сейчас проигрывается на вашем СМГ (выполните проводку по экрану двумя пальцами справа налево)</p> <p>Remote Control - Пульт дистанционного управления. Вызывает программный ПДУ для вашего СМГ (выполните проводку по экрану двумя пальцами слева направо)</p>
Поле Search (Поиск)	Производит поиск в базе данных СМГ по именам фильмов и т.п.



Soft remote	Программный ПДУ. Полнофункциональный пульт дистанционного управления для вашего СМГ
Twitter	Твиттер. Предоставляет в общее пользование друзьям на твиттере то, что вы смотрите в настоящее время
Play	Проигрывать. Проигрывает выбранный фильм

КОНЕЦ